新京日日新聞
夕刊
九月十二日
本紙定價 一部五錢 一ケ月壹圓 郵税一ケ月拾五錢
廣告料 普通一行壹圓五拾錢 特別一行貳圓五拾錢
發行所 新京永樂町四ノ一 新京日日新聞社
電話 編輯局專用(3)三二二五 營業局專用(3)三三〇〇
發行人 十河榮忠
編輯人 松本勇
印刷人 水越內之介

御召服は 井上洋服店 室町小學校前 電③三七六四番

支那側が― 不法態度に出れば 有無なく實力行使

北海事件海軍の態度强硬 新事態に備へ緊張

【東京國通】北海に於る中野順三氏慘殺事件現地調査の爲め戸根木外務書記生以下の調査員を

便乘 せしめて急行した軍艦嵯峨は愈よ十二日早朝北海に到着の豫定であるが、同地には十九路軍が蟠居し我が方の現地調査に對し妨害を加へる處が多分にあり、萬一斯かる不法行爲を敢てしたる場合は有無なく實力を行使する外なく、第三艦隊及川司令官より不幸なる事態の發生の場合我が權益と在留民を保護する爲め第十戰隊所屬球磨及び第五水雷戰隊、第十六驅逐隊の芙蓉、朝顏、刈萱を青島より南下せしめたとの報告に接した海軍中央部では今後發生する事あるべき新事態に備へる萬般の準備を整へ十一日夜來頓に緊張の色を見せて居る、而して海軍中央部では度重なる不祥事件に對する南京政府の猛省を促し萬一我が要求を全面的に容認し、排日抗日の絶滅を約する證査を示して誠意を

披瀝 せざる場合は實力を以て事件の解決に當るもまた已むを得ずとの斷然たる强硬態度を示してゐる

今後不祥事勃發せば有效適切に措置

吉竹總領事代理嚴重警告す

【廣東十二日發國通】本省の訓令に接した吉竹總領事代理は十一日午後四時半省政府に黄慕松主席を訪問、約四十分に亘り重要會見を行つたが、吉竹總領事代理は右會見に於て日本政府は今次事件に對し重大關心を有して居り、事件の全貌判明を俟つて適切なる解決策を以て臨む方針なる旨通告し、併せて今後再び斯かる不祥事件が勃發すれば支那政府は我が存留民保護の誠意なしと認め有效適切の措置を講ずるの已むなきに至るべしと嚴重警告を發した

各閣僚外務激勵

【東京國通】政府は北海事件を重視し十一日の閣議では有田外相から北海事件の顚末及び成都事件の經過報告を聽取し寺內陸相、永野海相始め各閣僚は何れも次の如く外務當局を激勵した

成都事件發生後旬日を出ないのに斯かる不祥事件を見たのは洵に遺憾であつてその責は擧げて國民政府にある國民政府が口に親善を稱へつゝ依然として黨部の惡質の排日活動を續けてゐる事は默認し得ないところであるから我が政府としては此機に斷乎たる態度に出てその根源をセン除する必要がある

仍つて外相もその主旨を諒とし强硬決意の下に國民政府との交渉に當る事に決定を見た

高山東拓總裁着奉談

【奉天國通】北滿視察中であつた高山東拓總裁は窪寺理事を帶同、十一日午後一時飛行機でハルビンから來奉したが左の如く語る

三年振りで來滿北滿地方を視察したが滿洲國の產業開發が本格的軌道に乘つて來た事は喜ばしい、東拓も積極的滿洲進出を企圖してゐるが、傳へられるが如き駐滿理事制の實施は確定したものではない、東拓の滿洲に於ける農業移民業務は滿鮮拓殖を通じて行はれる譯だが將來鑛業方面への進出を圖りたと思つてゐる、又北支方面への進出については天津、青島の出張所を支店に昇格して積極的に活動を開始したいと思つて居り既に天津に於ける紡績工場の買收及び張家口電燈會社の買收や東拓の投資になる山東企業の一千萬圓增資、濟南電燈への投資等が具體化してゐるが對支投資は充分愼重に計畫を進めて行く方針である

尙ほ同總裁は上十三日間滯奉、各方面視察の上十三日午後一時五十二分發「あじあ」で日滿實業協會總會出席のため新京に向ふ豫定である

大阪實業組合視察團 メッセーヂ

十一日來京した大阪實業組合聯合會滿支視察團は國都各方面の視察を終へて午後七時各宿舍に入つたが、國都ホテルに入つた中山團長は午後七時一行を代表し左のステートメントを發表した

我々大阪實業組合聯合會視察團は京圖線經由本日來京致しました、今次來滿の目的は國防の第一線に立つて國家のため活躍されてゐる皇軍の慰問並に滿支產業視察の爲であります、本日は着京後直ちに新京神社、忠靈塔を參拜の上軍司令部を訪問慰問金を獻納、次で國務院、宮內府、實業部を歷訪、南嶺の戰跡を見學、歸り國都建設局を訪れ屋上より國都の全貌を一望のうちに收めましたが建設されつゝある各官廳の偉容といひ、整然たる街衢といひ、新興途上にある大滿洲國の前途を如實に思はせるものがあり唯々讃嘆のほかありませんでした、我々視察團は商都大阪の第一線に立つ中堅實業家のみであり今後益々緊密化して行くべき日滿一體不可分の關係のうちにあつて產業貿易上我々と滿洲國の產業貿易との關係は將來益々密接になつて行くものであります、この度好機會を得て滿支視察に參りましたが此の機會に充分視察の目的を達成し得れば我々の幸福之に過ぐるものはありません、終りに臨み新興大滿洲國の前途益々洋々たらんことを祈ります

滿鮮拓殖公司けふ正式設立

重役も全部決定

豫て設立準備中の滿鮮拓殖股份有限公司の創立總會は十二日午前十時より關東軍司令部講堂に於て開催せられ、設立委員長民政部大臣呂榮寰氏を始め關東軍稻垣顧問、竹下第三課長、秋永中佐、松田企劃處長、森重拓政司長等の設立委員及び二宮治重氏以下渡邊豐日子氏等全株主出席、板垣參謀長、呂民政部大臣の挨拶に次で設立委員長より二宮新理事長の紹介あり終つて議事に入り、設立事項報告の件、定款認可報告の件理事及監事選任の件、公司法第九十一條に依る檢查員の檢查報告の件を議了し、議長閉會を告ぐるや更に設立委員長より新に選任せられたる理事の紹介あり因に理事監事の顔觸れは左の通りである

△理事
渡邊豐日子（前朝鮮總督府官吏）
木村通（元滿鐵）
堤永市（元鮮銀）
岡田猛馬

△常任監事
渡邊得司郎（元東拓）
高元勳（元道知事）

而して公司は來る十四日設立登記を爲し康德會館に本店を置き十五日より營業開始の豫定である

公司の使命

十二日設立を見た滿鮮拓殖股份有限公司は滿洲各地に土地を購入し先入鮮人移住農民及び新來の鮮人移民をこれに迎へて鮮人移民の民族的統制及び生活安定を圖るを以て使命としてゐるがその方策として鮮人農民の移住に必要な施設をなし資金を貸與して自作農を行はしめ年賦納入に依り土地を移住者に讓渡する事になつてゐる今後朝鮮よりの新入移住民は年々五萬と豫測されてゐるが同公司が今回合併した東亞勸業の手に依る移民を始めとして今の處全滿に八十餘萬の鮮人移住者あり之等が同公司の取扱ふ移民地へ集結して朝鮮人農民部落を形造る譯で同公司の使命遂行の觀は朝鮮人と滿人との民族的軋轢を完全に防止し得るものと期待されてゐる、尙ほ同社は本社を新京康德會館に置き各地に支社を置く筈である

滿鮮拓殖公司この關係

滿鮮拓殖公司に對し投資會社の立場に立つ日本法人鮮滿拓殖會社は本社を京城に置く資本金二千萬圓二分の一拂込の特殊會社で、總裁に滿鮮拓殖の理事長二宮治重氏を戴く外重役も大凡滿鮮拓殖と同一であるが利潤多きを見積らざる國策的移民會社であるため朝鮮總督府から七年間の配當保證を受けて居る、同社の資本金は滿鮮拓殖の千五百萬圓より五百萬圓多いが、之は南鮮住民の北鮮への移住を取扱ふためである、尙ほ鮮滿拓殖會社の株式割當は左の如くである

滿鐵	十萬株
東拓	十萬株
鮮銀	四萬株
殖銀	六萬株
住友	二萬株
生保團	一萬五千株
三井	二萬五千株
三菱	二萬五千株
其他	一萬五千株
合計	四十萬株

〝潜水艦超過保有は條約に違反する〟

米國正式に意思表示

我方近く反駁回答を發せん

【東京國通】英國政府のエスカレーター條項適用による驅逐艦增量に對する我驅逐艦不足分を潜水艦を以て補ふとの通告に對し米國政府は此程駐米大使に正式意思表示を齋藤駐米大使に寫し右公電が十一日外務省に到着した、右に依れば米國政府は

英國政府のエスカレーター條項適用は驅逐艦に對してなされたものであるから日本が同樣の主旨に於て條約超過量を保有せんとするならばそれは同一條件の下に於てなされなければならない、然るに日本政府がエスカレーター條項を適用せずして潜水艦の超過量を保有せんとする事は條約に背反するものである

若し日本政府が潜水艦の超過噸數保有を希望するならば單なる通告によらず改めてエスカレーター條項を適用して調印國と商議すべき事を示唆してゐる、右通告に對し我外務當局に於ては米國政府が日本の潜水艦超過量保有を條約違反なりとする底意は日本政府が右保有をエスカレーター條項の適用によつて合法的に爲する場合は從來の英國の通告とは別に新たなる提議となるので、之に基き米國政府は條約違反にならずして對日均等の建前から同量の潜水艦保有する事となるので日本をして新提議を爲さしめ該提議に照應する意味に於て米國の主張を貫徹せんとするものに他ならないと見てゐる、然し乍ら帝國政府の通告は

各國海軍力の均衡を主眼とする第廿一條の精神解釋に於て何等悖るものでなく、偶々帝國政府が保有する驅逐艦超過量の不足分に潜水艦一萬五千五百噸を振當てんとするものであるため建艦するよりも現有の潜水艦を保有する事は國民負擔輕減の見地よりするも遙かに軍縮の精神に適合する最も妥當な方策である

として米國の見解を反駁してゐるが、米國の申入れに對しては近く海軍側と愼重協議の上帝國の態度を決定し、米國政府に意思表示する筈である

關東軍の招請で森矗昶氏滿洲視察

【東京國通】關東軍並に滿鐵の招請に依る鮎川日産社長の渡滿に引續き同樣招請に依り森コンツエルンの總帥森矗昶氏が關係三社（日本電工、昭和肥料、昭和鑛業）の技術幹部を帶同、今月下旬東京出發約一ケ月の豫定で滿洲各地より北支に亘り產業狀態を實地觀察する事となつた、右視察の結果に就ては豫測を許さないが日本電工では豫て滿鐵からアルミニユーム事業に對する共同出資を求められて居る外、川崎工場で研究中の石炭液化の原料として北支の石炭が極めて好適である點から或は之を利用し愈よ石炭液化を企業化するのではないかとも謂はれてゐる、何れにしろ對滿投資の强く要望されてゐる際內地有力事業家が續々渡滿することは一般に注目を惹いてゐる

〝ペルー移民問題圓滿解決せん〟

中內駐在員歸朝談

【横濱國通】十一日午前十一時ロスアンゼルスから横濱入港の郵船樂洋丸で拓務省ペルー駐在員中內弘氏が夫人同伴九年振りで歸朝した、同氏は同國の移民制限問題に就て船中で語る

ペルー在留邦人は二萬五千名で夫々各方面に活躍して居る、移民制限問題は日本商品の進出を妬んで居るイタリーを始め外國商人の策動と政府の政策の結果で、同案は目下施行を延期されて居るから村上領事の盡力によつて圓滿に解決しやう

又チリー國に駐在する事二十一年に及ぶ商工省貿易通信員新谷義松氏が家族同伴で歸國同國の移民狀況に就き語る

邦人移民は七百人位だ、その內六割はチリー婦人と結婚して居り日本人の受けは非常によい、サンチヤゴ市にあるウインガクラブでは日本語の講習會が開かれチリーのインテリ階級が押寄せ何れも眞の日本を研究しやうとして眞面目に勉强して居る

柱國章制定

國家に對し勳績拔群功勞顯著なる者の表彰褒勳を一層適正ならしむる爲現行勳章景雲章の他に更に柱國章を制定十四日勅令を以て公布されることとなつた（寫眞右は柱國章左は勳一位副章）

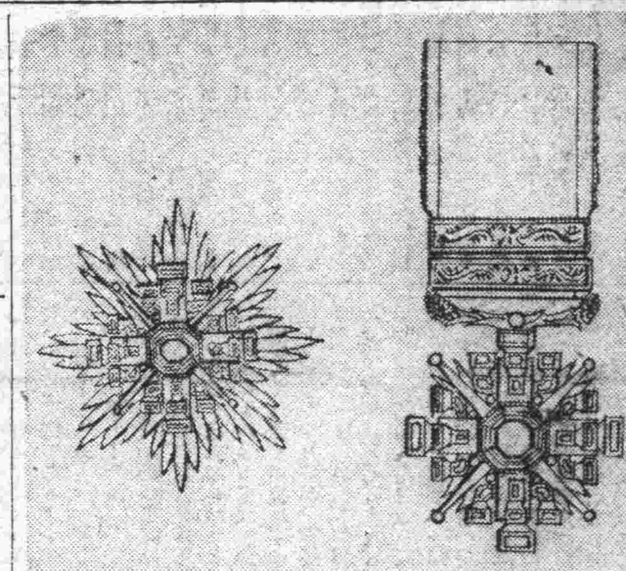

岐阜縣第一區 西田氏繰上當選

【岐阜國通】岐阜縣第一區選出山口道兒代議士逝去に伴ふ缺員補充決定の選擧は十一日午後一時開會、次點者西田鈸吉氏（政）繰上げ當選を正式決定した

長尾前警務司長十四日歸國

前民政部警務司長長尾吉五郎氏は十四日午前七時發〝ひかり〟で離京、郷里に歸り旅裝を整へ民政部囑託として歐米視察の途に上る

二百廿日 東京は六十年振りの暑さ

【東京國通】十一日は二百廿日、東京では午前六時の溫度は廿五度六分、平年より四度五分高く九月十一日としては氣象臺始まつて以來六十年振りの暑さ、「何時になつたら風雨があるんだ」と都會人は汗を拭き〳〵天を恨む「變つた二百廿日だ、だが連日の高溫度と適宜な夕立に米作は豐作疑無しと農民は豐穰天候を謳歌してゐる

人事往來

▲瀧谷三郎氏（濱江省警務廳長）十二日午前九時十分ハルビンへ ▲濱田知隆氏（會社員）十二日午前大連へ ▲村川五郎氏（滿鐵）同 ▲膝弘貞次郎氏（商業）同奉天へ ▲田中信行氏（千代田生命奉天支店長）同 ▲林肇氏（商業）同來京國都ホテル ▲今城說次氏（滿洲特產中央會）十一日午後大連へ ▲小宮熙男（會社員）同ハルビンへ ▲和田滋穗氏（官吏）同 ▲小柳津五郎氏（出版業）同奉天へ ▲西原寬直氏（商業）同大連へ ▲麥田平雄氏（蓬金業）同奉天へ ▲近藤續行氏（奉天省公署）同 ▲木戶美太氏（會社員）同大連へ ▲木村通氏（鮮滿拓殖會社）同來京國都ホテル ▲兒玉寬氏（會社員）同 ▲渡邊得司郎氏（元東拓社員）同 ▲蒲池政司氏（畫家）同 ▲中山榮太郎氏（大林組）同 ▲澤山智氏（敎授）同吉田屋旅館 ▲淺倉吉三郎氏（會社員）同杉山旅館 ▲國本新三郎氏（同）同國華ホテル ▲井上泰城氏（僧侶）同 ▲瀧作太郎氏（材木業）同京都旅館 ▲松野源司氏（會社員）同西村旅館 ▲奧田晴一氏（商業）同 ▲堀川茂吉氏（會社員）同 ▲長岸圭五氏（同）同 ▲大塚剛三氏（建築技師）同大和新館 ▲龜井日聲氏（僧侶）同大平旅館 ▲宮脇貫容氏（官吏）同滿蒙旅館 ▲藤倉義雄氏（商業）同 ▲杉本政三氏（同）同 ▲杉本義一氏（會社員）同 ▲山田安次郎氏（商業）同 ▲神之村裝太郎氏（滿鐵）同 ▲富永岩雄氏（海務協會主事）同常盤旅館 ▲林寫次氏（總局員）同 ▲千葉武三氏（同）同 ▲日下健一氏（商業）同新都旅館 ▲原田英雄氏（官吏）同 ▲戶上常廣氏（同）同 ▲原義直氏（同）同 ▲長谷德治氏（同）同 ▲北村孝義氏（廣島修道學長）同大丸新館 ▲吉野衛市氏（滿路局）同 ▲村瀨喜義氏（貿易商）同 ▲石崎嗣一氏（官吏）同 ▲大藏公望男（貴族院議員）同ヤマトホテル ▲三神吾郎氏（會社員）同 ▲塚野俊郎氏（日滿實業協會常務理事）同 ▲龜井鶴松氏（會社員）同 ▲島井清一氏（同）同 ▲田澤禮二氏（滿鐵）同豐屋旅館 ▲山田茂氏（同）同 ▲中山幸雄氏（滿鐵）同太陽ホテル ▲日向柄作氏（電業公司）同 ▲西邑末吉氏（商業）同 ▲小島政之助氏（同）同 ▲巽崎與吉氏（會社員）同 ▲瀨戶致格氏（檢事）同富士屋旅館 ▲二宮治重氏（鮮滿拓殖會社總裁）同向陽ホテル ▲堤永市氏（同社理事）同 ▲大野幹平氏（同）同 ▲武居鄉一氏（滿鐵）同 ▲臼井喜人氏（會社員）同 ▲松下敏夫氏（商業）同松屋旅館 ▲河野延三郎氏（農業）同梅屋旅館 ▲小倉退藏氏（官吏）同 ▲柳井尙夫氏（同）同 ▲和田喜造氏（請負業）同 ▲武田愼治郎氏（大阪武田塾々主）同國際ホテル ▲前田龜吉氏（滿鐵社會主事）同 ▲高田丙午氏（會社員）同 ▲岡田晴光氏（商業）同旭ホテル ▲德島一郎氏（同）同 ▲淸水德次郎氏（滿鐵）同

團體

▲台灣野球選手十八名十二日午前七時奉天より ▲廣島縣尾道商業生六十三名同奉天より、同九時十分ハルビンへ ▲神戶國防婦人會慰問團十三名同九時十分ハルビンへ ▲岐阜縣聯合青年團二十三名同 ▲福岡縣皇軍慰問團十三名同午後三時四十分ハルビンより ▲神戶商工會議所議員團十三名同午後五時四十分ハルビンへ ▲鞍山中學校生百四十七名同午後十時鞍山へ

その日〳〵

□ ヒ總統反共演說、人旺んなれば天に勝つ、どこまでやれるかみもの

□ 滿ソ國境に共匪根據地構築、夷以制夷は支那の專賣でもなかつた

□ 問題の十九路軍北海に駐屯依然抗日氣勢、上海戰の味が忘れられぬものと見える

□ 日滿文武官の靈を祀る建國廟を建立、これも日本より滿洲が一步お先

□ 社會事業大會終る、この大會出席者の旅費、大會費用は相當多額に上らう……

灘の最高銘酒
松竹梅 黑松白鹿
松竹梅二立罎 六圓
黑松白鹿二立罎 五圓
發賣元 新京 西村洋行

新築落成
お待たせ致しました
十五日堂々開店

御挨拶

謹啓時下初秋の候皆樣の御健勝を御喜び申上ます陳者弊店儀爾來絶大の御引立を賜り只今開店滿三周年を迎るの秋吉野町舊店舖にては狹隘を感ずるの喜びとなり茲に御贔負各位の御手引御後援を辱し「祝町二丁目」（太子堂東横）に新築、設備の萬全を期し愈々來る九月十五日より堂々開店の運びに相整ひました事偏に皆樣御引立の賜と奉萬謝ます
店舖更新と共に新京舊來の型を打ち破り一も二も御客樣本位先ず御氣分に調理に價格に總て御待望御意儘の活洲たる可新店の儀は階上を御小宴並に御宴會場となし階下は極めて御氣輕き樣案配なし同時に此の度御壽し、御丼物等を加へそれ〳〵內地一流職人を配し御期待に添ふ可陣容を整へ御待入申ます何卒倍舊の御引立被下樣切に御願申上ます
別途「出前部」を新設壽し、丼物等は勿論如何樣な御料理にても多少遠近に拘ず特に御家庭向きに留意迅速に御屆け致します是非御下命御利用の程願上ます
主人敬白
上樣

食道樂 活洲
祝町二丁目（太子堂東横）
電話(3)三一五六番

第三回日滿社會事業大會最終日
重要議案審議終へ
社會事業大會終る
日滿不可分關係を强調決議

第三回日滿社會事業大會第三日審議報告並に閉會式は十二日午前十時から日滿軍人會館で擧行された、まづ十一日の各委員會で專門別に審議が行はれた三十四の重要議案の結果が各委員長により種々報告され萬場異議なく可決し、終つて別項の如き大會決議を一同起立拍手裡に決定、大會會長呂民政部大臣閉會の辭を述べ、萬場の拍手裡に日本側代表生江孝之氏滿洲側代表楊乃時氏の感激的握手が行はれ來會者一同大日本帝國天皇陛下大滿洲帝國皇帝陛下の萬歲三唱あり、こゝに三日間に亘る意義ある大會は日滿社會事業今後の融和發展に多大の收獲を納めて目出度閉會した、なほ正午からは出席者一同軍人會館に於ける武部關東局總長の招待に臨み、午後一時半からは慰勞會並に滿洲事情紹介の各種催しを觀覽し午後五時から中央飯店に於ける呂大會々長の招待宴に臨んだ（寫眞は宮廷府訪問の一行）

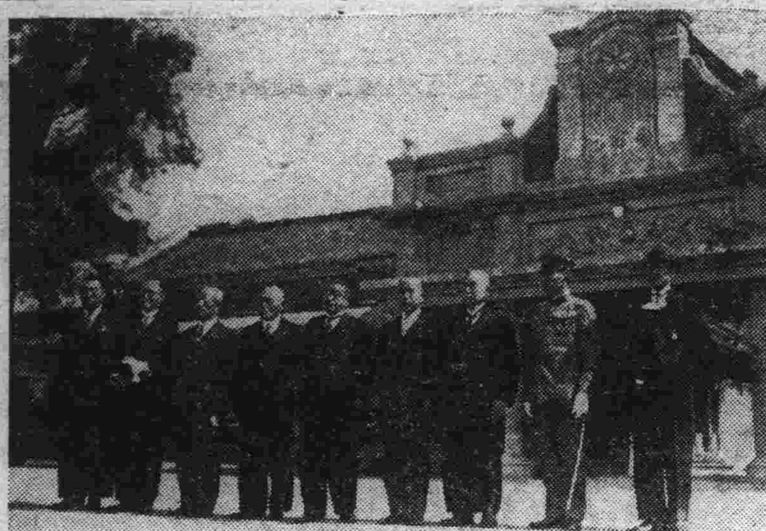

決議

一、吾等は日滿兩國社會事業の連絡提携を緊密にし以て兩國不可分の關係に貢獻せんことを期す
一、吾等は一致團結を以て王道滿洲に於ける各種社會惡のセン除並に其の發生防止を圖る爲社會立法及諸施設の整備擴充を促進せんことを期す
一、吾等は速かに滿洲に於ける社會事業の恒久財源を確立し以て其十全なる機能を發揮せんことを期す
右決議す
昭和十一年
康德三年　九月十二日

滿鐵で座談會

第三回日滿社會事業大會日滿社會事業出席のため全滿滿鐵社會主事、福祉委員の來京を機とし十一日午後七時から滿鐵綜合事務所會議室にて社會係の事務連絡其他社會施設等に關する座談會を開催九時三十分頃散會した

新京名物となつた
東洋一の大風車
◇……本岡研究官の御自慢の

大陸科學院で研究されてゐる風力利用は差當り農牧等の開發に必要な揚水利用について研究されてゐたが今回其の研究について發表された、これによると試驗用風車數臺をつくり、蒙古其の他の地方へ据付け實驗中であるが大體に於て可能性の見込がついたので稍や大形のものを科學院敷地內へ建設された、其の直徑六メートルで同院獨特の考案になれる最新式のもので僅かなる風速に於ても廻轉される、これは井泉より數十尺の高さに汲み上げ約三反の水田へ灌漑をやつてゐる、稻穗は既に熟し風力滿洲米の收穫を待つてゐる、これにつき同研究室の主任本岡研究官は次の如く語る

私は日本內地では相當に澤山な風車を建てたが最も多く利用されてゐる木製の簡易風車は滿洲の如き强風の多いところでは到底耐へられません、現在建ててゐる試驗用風車でも數回破壞されました、これを種々改造して漸く大丈夫と思ふものになつた位です、滿洲國として農牧等の開發には先決問題として水を要求する、國內の大部分を占める乾燥地帶の荒野でも決して水に缺乏してゐるのではなく地下水も割合に高く五メートル位で相當豐富な湧水を得られるところが多い、これを最も經濟的な動力によつて揚水したならば乾燥砂漠も綠化されるわけである、それには無限無償の風力を利用するより外はないであらう、當研究室としては最も簡易な最も安價に製作し得るものについて研究してゐる、尙揚水は灌漑ばかりでなく人口數萬の小都市に於ける簡易水道にも利用し得べく衞生上からも重要なことと思つて居る、風力は他の動力としても利用することが出來るので精穀、製粉製材其の他家庭工業の動力についても研究の歩を進めたいと思つて居る（寫眞は科學院前の風車）

越境ソ聯兵の語る
ソ聯軍の內情
規律の嚴肅は制裁の苛酷

此の程某機關にて越境ソ聯兵がソ聯軍の內情に關して語る所は大要左の如くである

ソ聯軍の軍規は表面非常に嚴肅であるが、それは內に苛酷なる制裁規定があるためである、ために上官と下級士官初年兵の間は毫も溫情なく戰々兢々として居る、戰鬪教練實施回數は極めて少く、初年兵聯合演習は一年一回十日間位のものである、夏季の夜營教練も二、三回行ふに過ぎない、軍規嚴肅であると言ふ點は整列時指揮官の命令に服さぬ事や外出時の遲刻、寢具の不整頓、室內に食糧品を持込む、或は學科成績不良等の些細な點に至るまで違犯者には余分の働務を課し、これら過失を再度繰返しするものは營倉三日乃至三十日甚しきは强制勞動所に收容する、しかしてこれらは入營當初幹部から强制的に說明服從を强ひられるのである、赤兵の平時思想傾向は極めて不穩であるのは給與狀態が非常に惡いからである、食事、被服等は問題外で慰安娛樂も殆ど無く、兵士一月六、七ルーブルの月給はその中三ルーブルを國家獻金に二ルーブルを新聞代に差引かれて煙草錢も餘裕なく兵役生活の滿期が一刻も早き事を熱望してゐる

神戶國婦人北上

第一線皇軍慰問の玩具レコード多數を携へて十日午後七時四十五分來京、愛國ホテルに投宿中の神戶國防婦人會本部井原大佐引率になる在滿皇軍慰問團一行十三名は十一日は忠靈塔參拜、新京衞戍病院、南嶺、寬城子各部隊の慰問、軍人會館における新京國防婦人團體の茶話會に列席する等忙しい日程を終へて十二日午前九時十分發列車でハルビンに赴いた

國防婦女會々員が
街頭に立つて
記念マークを賣る

滿洲國國防婦女會では十四日から十八日まで會員總出で街頭に立ち、滿洲事變記念リボンを一個十錢で賣り日滿人悉くがこれを胸間に佩び記念日の意義をはつきりさせやうといふ趣向、リボンにはそれ〴〵事變追憶と將來へ覺悟の標語がしるされてあるこの賣上純益は蓄音器レコードその他を購入して奧地に在る軍隊慰問に添附する尙同會員は十八日の記念日には午前八時に本部に集合揃つて忠靈塔に參拜、慰靈祭の式典に列し首都本部長である韓雲階氏夫人が同會を代表して玉串を奉奠式後は新京衞戍病院を訪れ家庭班員の手に成つた造花を患者に贈つて慰問する

今夕はお通夜へ

北滿の國防第一線に活躍名譽の戰死を遂げた皇軍勇士の遺骨四十體は十二日午後三時四十分列車でハルビンより着京市內大正寺で御通夜上の十三日午前內地へ凱旋する

神馬〃久典〃
十四日奉納式

豫て關東軍から新京神社に奉納した殊勳の神馬〃久典〃の奉納式は十四日午前十一時から新京神社に於て軍犬は並河少佐、厩舍寄附の競馬倶樂部田原稔氏、厩舍建築者小松兼松氏、地方事務所長等出席嚴かに執行終つて西公園厩舍前にて記念撮影をなす筈である、なほ神馬〃久典〃は盲目のため本年は祭典行列に參加せず最高榮譽の甲功賞を佩用して神社境內に繫留一般參拜者に拜觀させることゝなつた

神輿渡御注意

新京神社の大祭はあと三日に迫まり準備に忙殺されてゐるが十四日午後二時から神社社務所に於て壯丁、青年學校生徒より奉仕する輿丁二百五十名を集め神輿渡御に關し地事所長から種々の注意を與へる事となつた

中島上等兵戰死

下枝部隊市村部隊中島彌一郎一等兵（原籍滋賀縣）はさる九月四日濱縣高麗鄕南方八粁の地點で匪首吉奉の率ゐる二百名の匪賊と戰鬪中名譽の戰死を遂げた

阿片中毒か
朝鮮人變死

十二日午前八時三十分ごろ新京梅ヶ枝町三丁目頭道溝河畔叢の中に推定年齡卅二、三歲の朝鮮人風男の死體あるを通行人が發見、新京署に通知したので新京署から平井取調係、日高刑事が同仁醫院醫師同伴檢視の結果死後約十時間を經過し懷中には國幣四十三圓あり身元全然不詳であるが死因は阿片中毒らしい

櫻木校運動會

新京櫻木小學校では十三日午前八時半から第一回秋季運動會を催す八時入場、校旗奉迎國旗揭揚、國歌合唱、皇居遙拜、開會の辭があつて八時半演技にうつり三十八番のプログラムを終り午後三時閉會の豫定雨天ならば順延

中銀家族運動會

滿洲中央銀行では每年春秋二期運動會を開催し行員並に家族の保健と慰安に資してゐるが春期は運動競技を主として秋期は家族慰安を主とされてゐる十二日は秋期家族大運動會を中銀グラウンドで催され全家族約三千名參會非常な盛況であつた

鄕軍第五分會
摸擬召集演習

帝國在鄕軍人會新京聯合分會第五分會では十三日午前五時三十分から八島小學校々庭で昭和十一年度第二次模擬召集演習を實施する四時より五時の間に分會役員、應召者參集分召集を完結し來賓着席、中村副長開始を宣告、分會長注意事項を示達し、軍旗に最敬禮を行ひ、國歌を合唱、分會長勅諭勅語を奉讀、既教育者閱兵、呼名點檢、奉公袋內容檢閱、未入營者學科、未教育者閱兵、呼名點檢、奉公袋內容檢査、既教育者學科、分列式、休憩、時局に對する軍事講演、分會長告辭、支部長、聯合分會長總領事の訓示、顧問來賓の挨拶、在鄕軍人歌合唱萬歲三唱で式を終るのが九時半頃の豫定である

二百米繼泳
滿鐵勝つ

きのふ、電業プールに於ける各會社優秀四チームの二百米繼泳は滿鐵軍に凱歌があがつた1、滿鐵（二分一五秒）2大興公司（二分二一秒一）3、國道局4、財政部

蒙古その儘の
成吉斯館

靑陽ビル屋上ヂンギス館の成吉斯汗鍋は十一日から華々しく開業されたが市內のネオンを一望に收める眺望絕佳の屋上には蒙古そのまゝの包が設けられヂンギスカン鍋に使用の肉はわざ〳〵公主嶺と特約して取り寄せた二才山羊の去勢肉それに配する調味料も蒙古そのまゝといふ本格的なもので開業早々豫約申込み殺到の繁昌ぶりを見せてゐる、月明の夜など鍋をつゝき支那酒を傾ければその身蒙古に遊ぶが如き野趣を覺へるなどたしかに新京の名物として觀光者にも喜ばれるであらう

西本願寺行事

一、晨朝法話（每日）十三日午前六時より
一、日曜學校　午前十時より
一、日曜講話　午後一時半より
演題「眞實の道」
講師　本願寺主任光岡慈昭
同「白道」本願寺布教使藤野哲行師

日本ホーリネス

一、日曜學校　十二日前九時
二、禮拜　前十時
說教「アサ王の一生」三笠　牧師
三、傳道會　後七時半
說教「イエスの通過」田畑茂信氏
來聽歡迎

組合教會集會

十三日朝十五分
言は神なり　渡瀨　牧師
日夜七時
人生と宗教　同

日の出を拜す集

十三日（日曜日）午前五時十分西公園忠魂碑前（新京日の出時刻五時十五分）市民早起會五時三十分

あす（十三日）

▲本社主催カメラハイキング午前七時、西公園前集合
▲日滿社會事業大會第四日、講演會午前九時半より、滿洲國內社會事業協議會午後一時より
▲鄕軍第五分會召集、午前五時、八島小學校
▲遺骨十二體離京、午前九時三十分
▲西廣場、白菊、櫻木各小學校運動會、午前八時（白菊は八時半）
▲普通學校運動會、午前九時
▲籠球豫選大會第二日、午前九時、南嶺運動場
▲各箇所對抗庭球試合、午前九時、電々コート
▲野球、臺北對電々、午後四時十分、西公園球場
▲小見山少將等送別會、午後七時、ヤマトホテル
▲本紙讀者優待映畫會、長春座

◇……今晚の主なる演藝放送……◇

▲六・三〇舞台劇（東京）＝歌舞伎座より中繼＝中村梅玉外▲七・三〇詩吟「新人放送」遠藤不山外▲七・四三音曲漫談「新人放送」淺野五萬石

天氣と氣溫

明日　南西の風晴一時曇り
日の出　前　五時一五分
日の入　後　五時五三分
月の出　前　二時三五分
月の入　後　四時二四分
けふの氣溫　最高　二七度二　最低　一四度

滿洲事變回顧 ⑩
散兵線の背後に
握飯運ぶ婦人團

當時在鄕軍人分會長
現聯合防護團副團長　四戶友太郎

下

斯くして十九日午前二時半から僅か三十分間で三百五十名の義勇團員は集合、附屬地防禦に萬全を期し進んで難局に位置する等その緊張味は誠に涙ぐましいものがあつた、全員を二班に別ち一部は東五條通りに配置し、なほ市中に巡察隊を出し、一部は日本橋通り、日本各銀行の警護、水源地、タンクの守備、市民の鎭靜、火の元用心等不眠不休の活動は續けられたが領事館は何分附屬地外に位置し前記青年訓練所團員によつて守備されてゐたが、愈よ御眞影を聯隊に御移し申上げる事になつた時の悲痛な氣持は今以つて感慨に耐ない次第である。幸ひ何等損害は無かつたが當時領事館は見棄てる覺悟だつたのである。

▽……△

斯くして周圍の狀勢は全く不明のまゝに午前十時に至るや我が軍の壯烈な攻擊にて寬城子は陷落の報が入つた、然し南嶺は如何うかと言ふになか〳〵の苦戰の模樣で午後三時漸く十八門の大砲を破壞したといふ報知があつたが、未だ半分は殘存してゐるわけで市民の心配は到底除かれない。其の中寬城子に於ける我が軍戰死者三十名、負傷者五十名あり、その收容を義勇團に依賴して來たので、擔架を急造して負傷者は聯隊內の假病へ、戰死者は將校集會所へ一先づ收容を終つた、元來戰場には掃除隊と言ふものがあつて後始末をするが、主に義勇團等の任務になつてゐる。斯くする中に南嶺も激戰裡に我が軍の勝利となり午後八時頃義勇團へ電話がかゝり戰死者卅八名、負傷者六十名の收容が依賴された、然しその頃は團員も處々方々に夫々の任務で散つて居り暗夜の事で人手がなか〳〵集ならぬ、漸く三十五名を集めたが、さて如何にして南嶺から運搬するか唯一の通路南關街道は勿論通行出來ぬ、寬城子の戰傷兵は當地の聯隊であつたからトラツク自動車も少しは利用出來たが、南嶺のは公主嶺獨立守備隊の勇士で勝手が分らぬ。そこで仕方なく支那馬車荷車を徵發して今の大同廣場あたり、泥濘の田畑を横切つて出かけたわけであるが、その苦心たるや今ならバスで二十分位で行きつく所を三時間かゝつたのでも分るであらう。然して三度にわけて漸く收容を終つたのが二十日午前四時、これより先負傷兵を何處に收容手當するかは重大問題だつたが、この非常時に滿鐵醫院に入院中の普通患者は退いて貰ふ事になり交渉の結果當事者の英斷で無事收容應急處置が出來たわけであります。然し當時長春には現在の樣なやさしき看護婦會などは一つもなかつたのでさきの聯隊假病院にしても滿鐵醫院にしても婦人の手がない、看護の手が忽ち不足になつた、そこで聯合婦人會や修養團白百合會、佛教婦人會、將校婦人團、滿鐵婦人會に依賴して、その手をお借りしたのだつたが全く國家のため進んで獻身的に盡されたのは感謝に耐へない。婦人の活躍に就いても感激的な話は數知れないが現在の如く國防婦人會としての組織も統制も持たぬ婦人達が夫が義勇團に出動と聞くや直ちに炊出しを行ひ握り飯を結び、散兵線の背後まで運び來つて激勵の言葉とともに口に入れて吳れんばかりの親切を盡して吳れた。私も東公園に於て直く眼前の國務院前支那旅團（二三百兵駐屯）その他城內の機關銃隊二百名、兵士六百名を警戒して緊張し續けてゐる散兵線の狀況視察中、かゝる勇敢なる婦人から頂いた握飯の味は未だに忘れられぬ所である、これこそ日本婦人の美德であり、これほど銃後の力の眞の意味を味はつた事は無い。又不幸傷き入院中の負傷兵が故國の老父母へ知らせゝ安否の手紙を前記の有志看護に就いた老若を問はざる婦人達がいち〳〵代筆してやつてゐる病院の光景も胸を打たずにはゐられなかつた次第である。

▽……△

之を要するに我々長春在留の日本人はかねての覺悟を持ち平素の訓練を忘れなかつたと言ふものゝかゝる重大事變に遭遇しては全く面喰はずには居られなかつたのが、實際である。たゞ市民各位の熱誠と意氣と青年健兒團の大人も及ばぬ働き銃後の花である婦人の沈着果敢な行動等が一絲亂れず渾然融和して突嗟の間によく事件を片附け義勇團の使命を辱しめず皇恩の萬分の一でも酬ゆる事が出來たと信ずるのは義勇團關係者として市民に感謝に堪へないのは私一人ではあるまいと思ひます

お酒は慶典

新栗 甘栗太郎 新京銀座 電二八八七

中谷で記念品 徽章類製作 中谷時計店 日本橋通 電(3)三八五四 六七五九

十日ヨリ十四日マデ
店舖擴張大賣出し
◇店內全部一割引提供◇
婦人スエーター・スカート各種
子供洋服・中折・鳥打各種
◇特價品、見切品、澤山◇
新京東一條通り
愛久洋行
電話三・六四六六番

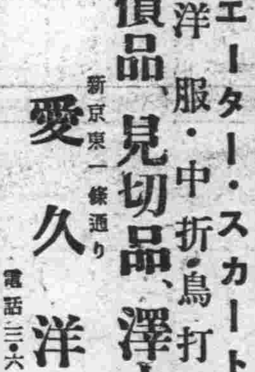

女子タイピスト募集
希望者は履歷書携帶午前八時より午後四時に至る間當館文書課迄出頭ありたし
新京日本帝國總領事館

豐樂路
新築貸店舖（住宅附）あり
電話（2）二〇五七
森六商店

巡廻雜誌（御一報次第參上仕候）
入會の絕好機
一ケ月一圓でお好みの新刊雜誌が六册讀めます
東三條通り三十八番地
星光社巡廻雜誌部

ケイト・アミモノ
オ・シヘイタシマス
新京入船町四丁目九番地
田添フサ子

貸店舖
場所 慈光路四一九號
店舖約十坪
二階（住宅）八疊二間
店舖約六坪（及三疊室）三戶
二階 八疊、四疊半
煖房、水洗便所、風呂其他設備完備
慈光路四一九號
中島支店
電話（2）二四七六番

工場員募集
工場員數名（廿四、五歲以下）
御希望の方は至急本人來談の事
西四馬路
カネタパン店
電（2）一八六六

今晚の新京會館
❖皆さんアゴの御用心
❖ダンサー連の藝演
❖獨特のスペシャルショウ
◇明日曜日晝間◇
おなじみの十センダンス
❖ダンサーバンド總出場

賣家
一北安南胡同所在個人住宅讓度
御希望の方は左記へ御照會下さい
電話（2）四九三五番

ダンサー募集
一度エキゾチックの香り高きハルビンでステツプを踏んで見ませんか？
人員不足の狀態で至急應募ありたし
セントラル舞踏場
哈爾濱モストワヤ街

再開御挨拶
初秋の候皆樣には益々御清榮の御事と御喜び申上げます
扨て當倶樂部儀都合に依り暫時休業中の處本日より再開營業致す事になりましたから何卒倍舊の御引立を蒙り度く御願申上げます
祝町三丁目
祝麻雀倶樂部
石川タツエ
電話（3）二四六二番

河合ダンス
滿洲建國以來初めて訪れる待望の本格レビュー
寶塚・松竹と共に本邦舞踊藝術の權威
規模の雄大絢爛たる大舞台・新作發表
九月廿一、廿二日（二日間）於記念公會堂

新映畫評 "マヅルカ"

―佛ネツ・アリアンツ―

◇…オペラシンガーとして人氣の絶頂にあつたヴエラ（ポーラ・ネグリ）が相愛の軍人と結婚するが、夫は間もなく幼な兒と妻を殘して世界大戰に出動する、その留守の間にヴエラは好色な音樂家ミハイロフ（アルブレヒト・シーエンハルス）のために酒に醉はされた上貞操を弄ばれて了ふ、片腕を失つて戰線から歸へつて來た夫は妻の秘密を知ると妻の辯明も聞き入れずに離緣して了ふ、十幾年の歳月が流れてヴエラはキャバレエの唄ひ女に轉落し流れ歩く裡に、とある街で夫に育まれた子供が立派な音樂學校の女學生となり第二の母を眞實の母として幸福に暮してゐるのを知る、一目子供見たさに家を訪れるが今はかつての夫も此の世になし、何も知らない娘リーザ（インゲボルク・テーク）のために、一切の秘密を秘して去つて行つたのであるが或る夜働いてゐるキャバレーで昔自分を弄んだミハイロフが再び自分の娘を誘惑しやうとしてゐるのを目撃してミハイロフを射殺して了ふ、裁判が開かれ禁錮三年の判決が言ひ渡されたがヴエラの哀願と裁判所の溫情とによりヴエラの一切の秘密は暴露されずに濟みリーザは再び幸福な家庭に歸へつて行くといふ母性愛の悲劇を描いたものである

◇…脚本（ハンス・ラモー）は最初音樂家ミハイロフがリーザを誘惑してゆくところから始まつてミハイロフがキャバレーで突如唄ひ女のために射殺される所を轉機として、大きな謎を含めた儘法廷の場面に入り、此處で唄ひ女ヴエラの過去が回想の形式をとつて展げられて行く、此の回想の部分は二つに分れて、一つは此の映畫開卷以前の過去、一つは開卷後法廷に到るまでの重複した過去の回想なのであるが、構成は考慮されてあるだけでなしに巧みでそして極めて親切な方法をとつてゐる、これはヴエラを前面に置いて語られる回想の重複の部分において判つきり分るのであるが、一つの台詞をダブらすことにより、又は同一シーンをキャメラの角度を違へて撮ること等によつて此の回想の形式は最も効果的な結果を生んでゐる、ウイリイ・フオルストの適確な演出が脚本の意圖を十分に生かしてゐるものと思はれる。

◇…『未完成交響樂』におけるフォルストには未だ幾分生な、そして自分の熱に溺れて了つてゐる甘さがあつたのであるが、此の一篇におけるフォルストは全く腰を据えて圓熟し切つた風貌をそなへて整然とした形式をとほして磨きのかゝつた甘美な感覺が横溢してゐる、氣高く、傷ましくそして悲劇をとほした最後の歡喜には一入胸搏つものを覺えせしめる。

◇…ポーラ・ネグリは妻、藝人、母としての三つの場合を巧みに演じ分け十二分に立廻つてゐる、がかなり大きな芝居を見せながら鼻につかないのは、これをメロドラマチックな感情の中で躍らせてゐないためであらう、リーザのインゲボルク・テークもミハイロフのアルブレヒト・シーエンハルスも役柄を生してゐる、誰が見ても愉しめる母性愛を取扱つてゐる點、此程度の氣品には容易に親しまれる點强力な主演女優を配してゐる點興行價値から見ても不足はない、長春座上映中、寫眞はポーラ・ネグリ（Ｎ生）

果然賑はふ 秋の音樂演藝陣

提琴のモギレフスキーも來る

常設館でレヴューや音樂會が行はれたり、記念公會堂で卅錢映畫が頻りに催されたり夏枯れ期間中變調を來たしてゐた新京演藝界も秋に入ると共に軌道に復し、ソロ／＼賑やかな前奏曲が奏され始めた

九月十四日より十七日までは日滿實業協會總會、十八日は事變記念日行事で公會堂は塞がつてゐるが、それが濟むと直ぐ十九、廿日は天中軒雲月、續いて二十一二十二日が河合ダンスでどちらも前人氣盛んである、二十五日は井上起堂氏主催の尺八演奏會、二十六日は伊村初太郎氏の小唄溫習會が催される、此外に尙八月中に交涉中のものが二、三あるが未だ決定してゐない

十月に入ると本秋最初の本格的音樂會として、一日に東京在住の世界的提琴家の一として知られてゐるモギレフスキー氏の演奏會が基督教青年會の手で催される、氏は有名な諏訪根自子孃の恩師で稀に見る人格者として日本人から親まれてゐる、伴奏は新進のピアニスト兼作曲家で山田耕作氏の第二世と言はれてゐる高木東六氏、尙滿洲生れの聲樂家で昨今東都でメキ／＼と名聲を擧げてゐる平間文壽氏が東道役として附いて來ることになつてゐる

越えて三日四日には帝蓄專屬歌手宮野千代子一行の獨唱と舞踊の會が行はれる、九、十日頃には嵐璃德一座の義士劇が豫定され、十二十三日には都山流宗家中尾都山師を迎へて當地幹部會の手で華々しく尺八其他新日本音樂演奏會が催される

十七、十八日にはダイヤ街檢番の藝妓溫習會が本シーズン第一の花として催される「戻り橋」「三つ面」「關の戶」等の大物が上演さるゝ筈で姐さん達今から猛稽古を續けてゐる、二十日から二十三日までは目下關西方面で非常の人氣を呼んでゐる爆笑劇が來る

二十四日には大阪文樂脫退派の信義座人形芝居が當地同好者の手で招聘される二十五日には新京名物の一黎明舞踊會の秋季發表會が豫定されてゐる、此外に尙各方面で計畫中の音樂會、溫習會等相當ある、興行物で交涉中のものも少くないから本シーズンの演藝音樂界は可成り賑ふことゝ思はれる

雑音

帝都の初日は聊か不入りの感があつたが「僕の脫走記」も「軍用犬の實演」も共に喜ばれてゐたやうである▼次週は二番線大會でシユウバリエ「陽氣な中尉さん」ルビッチの「私の殺した男」などが並ぶ▼此處として珍らしくお祭りの景氣を外した態であるが、長春座の「名畫大會」の好評の後をうけた逆手の戰法である▼來月に入ると「オペラハツト」「隊長ブーリバ」などに「幽靈西へ行く」が愈よ登場するらしい、此處は今或る種の改革が企てられてゐるからこれが實現すると在來の積極的方針に更に精力的な輪がかけられて來るであらういゝ寫眞が掲る分には牽制する手はない、大いに張り切つて貰ひたいものである

日曜　戊戌　佛滅　除　星宿

九月十三日　舊七月廿八日

●一白の人　衆人の同情引立に逢ひて計畫の成就する日　乙と庚と壬が吉

●二黑の人　表面は順調の如く見へて物事長引き易き日　丙と丁と申が吉

●三碧の人　一難去れば一難復來る萬事進み求む可らず　乙と巽と巳が吉

●四綠の人　他人の世話事に手を出す時は憂ひの殘る日　乙と巳と庚が吉

●五黃の人　平和を主として物事急がざれば吉運に向ふ　未と申と亥が吉

●六白の人　新規の事業は差控へて後日に讓るが極安全　申と亥と癸が吉

●七赤の人　銅錢大に備る日にて開店名弘殊に吉旅行可　未と乾と壬が吉

●八白の人　慶び事の重りて來らんとす婚談緣組至極吉　丙と未と乾が吉

●九紫の人　言語を愼しみ外出を避け內に在るが安全日　甲と丑と寅が吉

長春座「マヅルカ」
十一日より本映畫上映中有效・プログラムは他に松竹「大當り八百屋先生」第一映畫「興太者サーカス」
讀者優待割引券
本券持參者に限り二十錢引き（但大人一人一枚限り）
新京日日新聞社

長春座「マヅルカ」
十一日より本映畫上映中有效・プログラムは他に松竹「大當り八百屋先生」第一映畫「興太者サーカス」
讀者優待割引券
本券持參者に限り二十錢引き（但大人一人一枚限り）
新京日日新聞社

百萬戸移民計畫の 一期五年案成る
初年度一萬戸、五年に一億圓

【東京國通】拓務省關係國策たる對滿移民百萬戸二十ヶ年計畫實行の具體的方策に關し數日來大藏、拓務兩省間に於て協議中であつたが、兩省の意見一致を見たので直ちに拓務省では第一期五ヶ年計畫を立案して大藏省へ回附する事となつた、その內容は大體左の通りである、初年度は一萬戸之に要する豫算約七百萬圓次年度より戸數豫算を漸增し、五ヶ年で約十三萬戸之が豫算總額約一億圓、之に依つて滿洲移民計畫も漸次具體化過程に入つた譯である

今次輸入年度內の 棉花輸入增加
―雜棉輸入の著增目立つ―

【東京國通】本年棉花輸入年度(十年九月乃至十一年八月)に於る本邦棉花總輸入額は四百四十四萬七千俵と昨年に比し六十四萬四千俵を增加し依然として國內棉花消費の旺盛ぶりを示した、特に注目すべき點は主要棉花生產地以外よりの所謂雜棉輸入が著しく增加したことで即ち本年度雜棉輸入額は七十四萬俵と前年度の卅二萬六千俵に比較し倍額以上の激增となつた、產地別に見ればアフリカ、朝鮮、ペルー、ブラジル等よりの輸入增加著しく本邦棉花買付の分散傾向を物語つてゐるものとして注目される、最近年度に於ける棉花輸入額は左の如し(單位千俵)

▲八年度總輸入額　三、七三四　雜棉輸入額　四八九
▲九年度總輸入額　四、一八〇　雜棉輸入額　五七〇
▲十年度總輸入額　三、八〇二　雜棉輸入額　三二六
▲十一年度總輸入額　四、四四七　雜棉輸入額　七四〇

八月中新京の 卸賣物價指數
(大同二年平均を一〇〇とす)

四月來の騰勢前月に至つて急進、遂に指數創始以來の最高位に到達せる後を承け、八月中新京卸賣物價指數は上旬一〇八・六、中旬一〇八・七下旬一〇九・三と推移し、月中平均に於ては一〇八・八と對前月更に〇・四%の微騰となつた。之を前年八月に比すれば實に五・七%の高位である。

總品目六十三品中前月に對し騰貴二十三品、低落十八品、保合二十二品。

今類別指數による諸商品の動靜を窺へば次表の如し。

類別	八月指數	前月比	前年同月比
總平均	一〇八・八	(十)〇・四	(十)五・七
特産	二〇八・六	(一)一・四	(十)一四・九
雜穀	一三二・五	(十)〇・九	(十)三六・〇
食料及嗜好品	一〇四・一	(十)二・四	(一)〇・一
紡織品	九二・一	(十)〇・四	(十)五・七
金物	八九・五	(一)一・九	(一)二・五
建築材料	八九・四	(一)二・〇	(一)六・八
燈火品及燃料	九五・八	(十)〇・八	(十)四・〇
雜品	九四・七	(十)一・六	(十)〇・三

即ち前月に比し食料嗜好品二・四%、雜品一・六%、雜穀〇・九%、紡織品〇・四%を騰げたに對し、金物一・九%建築材料二・〇%、特產〇・四%を下げた。食料嗜好品の昂騰は近來に於ける原料用農產物の昂騰に基く當然の結果にして、麥粉、味噌、燒酎等軒並強調を呈した。前月に引續く金物及建築材料二類の低迷は熾烈なる販賣競爭に由來する所多きも、根本的には本邦土建界の澁滯化を物語る證左と觀せられる。久しく獨歩高に推移せる農產物(特產、雜穀)は何れも月初反落を演じたるも、月末大豆は歐洲好調に奮々の現物を巡つて商內紛糾、記錄的高値に躍進、一般農產亦之に追隨したが、月中平均に於ては月初の安値に壞され各品共前月と大差を見ず。更に觀點を變へたる各種類別指數を作成、前月及び前年同月と對比すれば左の如し。

	本月	對前月比%	對前年同月比%
一、價格の國際關係によるもの			
國內品	一〇三・七	(十)一・一	(十)〇・三
輸出品	一六三・七	(十)〇・八	(十)二一・三
輸入品	八九・九	(一)〇・二	(一)〇・六
二、商品の生產過程によるもの			
原料品	一〇七・二	(十)一・〇	(十)一八・八
粗原料	一二七・二	(十)一・七	(十)三七・一
半加工品	九〇・〇	(十)〇・一	(十)二・三
消費財	一一六・四	(十)〇・八	(十)四・八
直消農產物	一四一・八	(十)〇・七	(十)一一・一
工業製品	一〇一・七	(十)〇・八	(十)七・七
設備財	八九・七	(一)二・〇	(一)四・六
三、商品の生產組織別によるもの			
鑛業及精錬業品	八八・八	(一)一・〇	(一)〇・七
工場工業品	九九・三	(十)〇・三	(十)六・九
農林畜產品	一四〇・九	(十)〇・一	(十)一一・一
家內工業品	九四・六	(十)〇・一	(一)四・八
四、農民の購入及賣却商品別によるもの			
農民購入品	一〇四・〇	(十)〇・二	(十)六・三
農民賣却品	一七六・一	(一)〇・四	(十)一五・六

綿布の輸出に 統制の擴充
―組合の分散を統一へ―

日本に於ける綿布輸出組合の統制問題が近來の重大關心事となつてゐる、我國の輸出組合は近年に於ける外國の制限或ひは求償に對する對抗策として次々に生れたものが多く、或は商品別、或ひは仕向地別、或ひは輸出港による地域別等、雜然たる亂立狀態にあるのである。かくして加重し來る海外の壓迫に對して力強い抵抗は不可能である、こゝに急遽輸出組合の整理、再編成を行ひ、綿布の全面的輸出統制の最高機關として輸出組合聯合會を組織するとともに、政府當局では根本對策として貿易統制法案を樹立し、來議會に提案することとなつた

×　×

輸出組合の整備、統制強化については去る八月四日の第一回官民協議會に於いて左の通り、市場別綿織物輸出組合の仕向地擴充の件、並びにこれ等の各組合を打つて一丸とする聯合會を組織する件を決定したのであつた

一、既存のアフリカ近東綿織物輸出組合の地域中に歐洲を追加
一、同對印綿織物輸出組合の地區にアフガン、ベルチスタン、セイロンの各地を追加
一、同對蘭印綿織物輸出組合の地區にシャム、マレイ、佛領印度を追加
一、同對比綿織物輸出組合に滿洲、支那、香港、露領アジアを追加
一、從來濠洲並びにニュージーランドについては輸出組合が組織されてゐないのでこの際「大洋洲綿織物輸出組合」を設立
一、以上六個の市場別輸出組合を以て日本綿織物輸出組合會を組織せしめ、これを綿布輸出統制の最高機關たらしめる

×　×

而して右の組織を以つて統制上の中心機關とし、過渡的形態として商品別輸出組合たる綿染綿サロン及び綿三綾兩組合には、それぞれの商品について統制を委託し、又地域別輸出組合たる東京、名古屋、大阪、京都、横濱、神戸の六組合には追加新市場の統制を委託することになるであらう

日本輸絹工業組合 聯合會認可さる
―生產調節が第一期事業―

【東京國通】商工省は十日附を以て日本輸出絹織物工業組合聯合會設立認可指令を發した

一、名稱　日本輸出絹織物工業組合聯合會
二、地區　日本全國
三、組合員　輸出絹織物(混織物を含む)の製造に關する工業組合、同聯合會及び左の要件を備へる絹工業者
イ、輸出絹織物(混織物を含む)の製造を業とする事
ロ、自己の製品を輸出絹織物取締法第三條の規定による許可を得て精練する事
ハ、工業組合を組織し又は本會所屬組合に加入し難き事情にある事
ニ、その生產設備又は生產額が本會所屬の工業組合の組合員の總生產設備又は總生產額と同程度以上と認めらるゝ事
四、出資總額　二萬圓
五、事業計畫
▲第一期事業統制(生產調節)貯金の受入營業に關する指導研究及び調査
▲第二期事業統制(生產分野の協定)其他の施設(販路擴張施設表彰)

日滿アルミ第二期計畫 漸進主義採用
先づ二千噸增產設備着手

【東京國通】日滿アルミニユーム會社は八月末アルミニユーム第一期計畫年產五千噸を完成したので第二期計畫年產一萬五千噸に着手する事となり、今回資本金五百萬圓を一千萬圓に倍額增資したが、右第二期計畫は漸進主義をとり一萬五千噸中取敢へず二千噸增產設備を富山縣東岩瀨町工場に於て行ふ事とし、明年五六月完成の豫定である、而して電力は日本海電氣より買辨する一方富山縣營發電所より一部を融通する方針である

長蘆鹽の對日輸出 冀察政府の認可下る

【天津十一日發國通】長らく折衝を重ねた長蘆鹽の對日輸出問題は冀察政務委員會より九月九日附を以て輸出命令を發するに至り茲に解決を見た輸出數量は本年中に七萬噸、輸出稅は青島なみで價格百斤に就き十五仙に決した、日本の購買者は三菱、岩井、旭ガラス等で工業用に使用するものである、尙ほ長蘆一帶は廿五年來採鹽せる約七十萬噸のストックあり、明年は相當多額の鹽が輸出される見込みで之により北支民衆は相當救濟される事とならう

吉林土建協會 支部發會式

吉林土建協會支部は來る十五日榊谷會長の出席のもとに午後一時半より公會堂に於て總會發會式、座談會を開催、午後六時より山陽ホテルに於て祝宴を催すことになつた

朝鮮土建協會 近く再建

朝鮮土木建築協會は曩に談合事件によつて崩壞したが再建論が强く全部の創立準備を整へて宇垣總督、今井田政務總監の指令を得てゐたがさらに改めて南新總督、大野新總監の許可を受ける事となつて今日まで遷延されてゐたところ會長その他人事決定の上指令許可されることになつた、今回の官界異動により慶尙北道知事を勇退した伊達四雄氏が會長に就任廿日前後に創立さるはずである

土建ニュース

▲決定工事
●營繕需品局
龍江省公署廳舍新設電氣工事
二回　五、一一〇、〇〇　滿洲電機
五、一八〇、〇〇　弘電社
五、一九〇、〇〇　京津電氣
五、二〇五、〇〇　大連電氣
五、二三〇、〇〇　滿洲電氣土木
一回　五、二六〇、〇〇　滿洲電機
五、三三〇、〇〇　弘電社
五、三九二、九五　京津電氣
五、四八〇、〇〇　大連電氣
五、六一〇、〇〇　滿洲電氣土木
▲承德師範學校々舍其他增築改造工事
二回　九、九〇〇、〇〇　三好組
一〇、五〇〇、〇〇　伊賀原組
一〇、八〇〇、〇〇　同興和
元記公司　大林組藥櫂
一回　一一、〇〇〇、〇〇　三好組
一二、〇〇〇、〇〇　大林組
一二、一〇〇、〇〇　伊賀原組
一一、一五〇、〇〇　同興和
元記公司
再入札せるも決定せず
▲四平街醫院高壓汽罐煉瓦積替其他工事　●新京地方事務所
豫特二百六〇圓　吉備洋行
▲奉天分行並造幣所官舍々宅事務所新築工事　●中央銀行
落札四千百圓　高岡組
▲事務所移轉改築工事　●市公署
開札　九月十二日
一、一〇〇、〇〇　福昌公司
一、二〇〇、〇〇　辻組
▲新京活水處理實驗設備假設工事　●新京地方事務所
開札　九月十二日
▲新京北安通一部碎石道路築造工事
開札　九月十四日午前十一時
▲新京地方事務所跡觴房其他裝置工事
開札　九月十二日午後二時
▲新京北安路一部碎石道路築造工事
開札　九月十二日午前十一時
▲營繕需品局印刷工場設電氣工事　●營繕需品局
開札　九月十二日午後二時
▲稅關奉天監視大育成所宿舍新設電氣追加工事
開札　九月十四日午前十時
▲山海關稅關營盧島公司、委任官宿舍新築工事
開札　九月十六日午前十時
▲山海關稅關營盧島分關廳舍改修其他工事
開札　九月十六日午前十時
▲國務院廳舍自動車庫煖房衛生器具並給排水裝置工事
開札　九月十六日午前十時
▲濱江稅務監督署新築追加工事
開札　九月十六日午前十時
▲奉天看守所監房增設其他工事
開札　九月十六日午前十時
▲安東省林科高級中學校補修工事
開札　九月十四日午前十時
▲錦丘學校敷地下水管撤去及移設工事　●國都建設局
開札　九月十二日
▲大同大街緩速軌道第一區碎石舖裝工事
開札　九月十二日午前十時
▲重光街富錦路附近鐵管布設工事
開札　九月十二日午前十時
▲中央試驗所研究用X光線裝置据付工事　●大連鐵道事務所
決定工事
特命　二百三十七圓五十錢　島津製作所
▲各驛待避施設新設の內他山驛構內信號機新設工事其他
特命　一百五十三圓九十六錢　中村塗裝
▲中央試驗所研究用X光線裝置配線工事
特命六十三圓　野口電氣
▲浪速町吉野町公衆厠新設工事　●大連市役所營繕係
豫告工事
開札　近日中

滿洲國の輸入稅について一つの檢討▲輸入稅收は總課稅品目千種に近い中の僅か一〇%にも及ばないもののみで、總收の約五八%が調達されてゐる、その中でも紡織品類を主とする衣料資料と食料品類を中櫃とする一般消費資料に對する課稅によつてほゞ總收の半近くまでがもたらされてゐる▲輸入稅收增加の原因が建國初期の一般消費資料の缺乏等で一時の見越輸入等もあつた故必ずしも將來性を持つものでない點が將來をあまり樂觀せしめないやうである▲一方には關稅に對しての要求もある、一言にして言へば農村の更生がこの問題についても解決の鍵である―「靑麥に算一算のリアルある」

長春酒

外科一般・花柳病科
肛門病科・入院夜診應需
廣澤醫院
日本橋通郵便局前・電五四三三番
ドクトル 廣沢徳民

商況欄
(九月十二日前場)

海外經濟電報

倫敦銀塊	一九片二分一
同先限	一九片二分一
紐育銀塊	四四仙四分三
孟買銀塊	四八留比八分三
米英爲替	五弗〇三仙八分七
米日爲替	二九弗六三仙
米支爲替	三〇弗二〇仙
スチール株	七二弗二分一
アナコンダ	三九弗八分五
英日爲替	一志二片一六分一
英支爲替	一志二片三分三

爲替相場

▲上海爲替
▲日本向　第一回 賣 一〇二、三七五　買 一〇二、一二五
第二回 賣 ‖　買 ‖
▲倫敦向　第一回 賣 一志三片三二分一　買 一六分五
▲紐育向　第一回 賣 三〇弗一六分一　買 四分三
▲大連爲替
▲上海向　一〇二、三〇　一〇二、三二五
▲億台向　一〇二、三〇　一〇二、三二五　四萬
▲阪神日米爲替　第一回 賣 二九弗二分一　買 八分五
▲阪神日英爲替　第一回 賣 三〇弗三二分一　買 六分一

金銀市況

●上海標金　引 二三三、八
寄 二三三、五
●大連金鈔票　寄付 現物 九九九、七五　九九九、七五
昨本 六萬
出來高 九月廿八日限 十月十三日限
步 寄付 引 高 安 出來高
●大連鈔票銀大洋 現物 不申 ‖‖‖‖‖‖‖ 出來不申

各地株式市況

▲東京株式(短期)

	寄付	高値
東新	一三三、〇〇	—
鐘新	一七五、六〇	—
滿鐵	六三、六〇	—
日產	八〇、〇〇	—
大新	七〇、六〇	—

▲大阪株式(短期)

	寄	引
大新	七〇、四〇	七〇、四〇
鐘新	一七五、四〇	一七五、六〇
東新	一三三、〇〇	一三三、四〇
日產	八〇、〇〇	八〇、〇〇
日魯	六九、六〇	六九、六〇

▲大連株式(短期)

	寄	引
五品	二六、四〇	—
豆新	三一、五〇	—
鈔新	一五、五〇	—
錢新	一三三、一〇	—
東新	六三、六〇	—
滿鐵	五九、六〇	—
二新	八〇、〇〇	—
日產	八〇、〇〇	—
鐘新	一七四、八〇	—

▲奉天株式(短期)

	寄	引
滿取	一〇、七〇	—
東新	一三三、六〇	—
大新	七〇、五〇	—
日產	八〇、五〇	—
五品	八〇、〇〇	—
豆新	一六、〇〇	—
鐘毛	二三、五〇	—
滿先	一七五、八〇	—
優鐵	一九、三〇	—
二新	—	—
電甲	六〇、〇〇	—
同乙	二七、〇〇	—

米棉

印日爲替　七七留比二分一
▲米棉
現物 一二仙五五
十月限 一二仙一五
十二月限 一二仙一七
一月限 一二仙一二
三月限 一一仙〇八
五月限 一一仙〇四
七月限 一一仙九八
▲印棉　休
ブローチ
オームラ
ベンゴール
▲市俄古小麥　會
九月限 一弗一二仙四分三
十二月限 一弗一一仙八分七
五月限 一弗一〇仙八分五
▲カルカツタ麻袋
當筋 二二留比八分一
鐵筋 一九留比一六分三

各地商品市況

東拓 三六、七〇　—
滿興 三六、六〇　—
日晉 七〇、四〇　—
東企 —

▲大阪棉糸

	寄付	大引
九月限	二三五、〇〇	二三六、七〇
十月限	二一〇、八〇	二一一、五〇
十一月限	二〇八、六〇	二〇九、九〇
十二月限	二〇七、四〇	二〇七、七〇
一月限	二〇五、七〇	二〇六、〇〇
二月限	二〇四、一〇	二〇四、六〇
三月限	二〇四、一〇	二〇四、〇〇

▲大阪棉花

	寄付	大引
當限	六六、七〇	六六、四五
先限	六四、四五	六四、六〇

▲大阪人絹

	寄付	大引
當限	一六一、七〇	一六一、六〇
先限	一五九、六〇	一五九、七〇

各地特產市況

●大連大豆

	寄付	大引
袋入	八、二〇	八、二〇
九月限	八、二三	八、〇八
十月限	七、〇五	六、九四
十一月限	六、五一	六、五三
十二月限	六、四四	六、三九
一月限	六、四一	六、三九
三等現物	—	—

●同豆粕

	寄付	大引
現物	二、六〇〇	二、六〇〇
九月限	二、六一〇	二、六一〇
十月限	—	—
十一月限	—	—
十二月限	一、九八〇	一、九八〇
一月限	一、九七〇	一、九七〇

●同豆油

	寄付	大引
現物	—	—
八月限	—	—
九月限	—	—
十月限	—	—
十一月限	—	—
十二月限	—	—

●同高粱

	寄付	大引
現物	一九、八〇	一九、八〇

●哈爾濱大豆

	寄付	大引
現物	—	—
九月限	三、八一	三、八四
十月限	三、七七	三、七一
十一月限	三、六七	三、六七
十二月限	三、六四	三、六五
一月限	三、六六	三、六七

●同小麥

	寄付	大引
九月限	五、五三〇	五、五三〇
十月限	四、七〇〇	四、六九〇
十一月限	—	—
出來高	七〇車	

	寄付	大引
九月限	五、四九〇	五、四九〇
十月限	五、五〇〇	五、五三〇
十一月限	五、五三〇	五、五四〇
出來高	四〇車	

新京取引所市況
(九月十二日前場)

	現物(一石値段)	出來高
大豆 寄	—	—
高梁 引	—	—
大豆 九月限	六、一〇	六、一二　三車
十月限	—	—
十一月限	五、六六	五、六四　四車
十二月限	—	—
高梁 九月限	三、八九	三車
十月限	—	—

新京キネマ

階下八十錢				12日より16日まで　日曜祭日十時半映
愛の彈丸		1.40	6.16	
大番頭小番頭		2.59	7.36	
オリンピツクニユース コスモポリス 豫告	12.00	4.36	9.12	
女殺油地獄	12.16	4.52	9.28 10・48終	

電話 3・2068

長春座

階下一圓				十一日封切五日間　日曜祭日十時上映
大當り八百屋先生		2.57	6.55	
與太者サーカス	12.00	3.54	7.52	
マヅルカ	1.20	5.14	9.12	

電話 3・3134・3・5766

山本獸病院
新京ダイヤ街新京ーホスンダ芳扇

豐樂劇場

階下八十錢				12日より16日まで　日曜祭日午前十一時
大番頭小番頭		1.29	6.11	
オリンピツクニユース コスモポリス 豫告		3.06	7.48	
女殺油地獄		3.22	8.04	
愛の彈丸	12.00	4.52	9.34 10.49終	

電話 2・1445・2・1585

帝都キネマ

料金八十錢				10日より14日まで
ニユース	12.10	4.51	9.32	
僕の脫走記	12.23	5.04	9.45 終10.50	
青葉の夢	1.43	6.24		
江戸秘帖	2.59	7.41		
軍用[illegible]	4.18	8.59		

電話 2・1236・2・1405

新築落成記念大賣出し

御挨拶

時下初秋の候皆樣には益々御清榮の御事と拜し御欣び申上げます扨て弊店儀改築の爲假店舖にて營業中は店內狹隘の爲め何かと不行屆にて店員一同恐縮致し居り候處今般新築店舖落成致し店內の準備も整頓致し候故記念の爲め大賣出致すべく倍舊の御愛顧賜り度伏て御願ひ申上候

男女滿服、並に洋服新柄其他洋品百貨　豊富入荷　仕立工場新設熟練職工多數にて迅速叮嚀に御注文に應じます　賣出中特に見切品數百點陳列廉賣致します　尙記念として賣出中は御買上一圓以上の方に記念品進呈致します

賣出期間　自九月十四日　至九月二十日

興順增百貨店
日本橋通一五
電話(3)三〇九一番

◎電話金融　賣買賃貸
入船町一丁目九番地　電(3)六二六七番
荻本電話店

十一日開業
純蒙古式
◉成吉斯汗鍋
於青陽ビル屋上大庭園
◎女給さん二十名大至急募集
◎青陽ビル屋上ヂンギス館
御宴會御申込承り所(左記)
青陽ビル　浪花壽司　電話(3)三一八三番
青陽ビル　國天　電話(3)四三九五番
青陽ビル　みづや　電話(3)四二六五番
▲御宴會は三百名樣を
▲御宴會の御申込は二日前に願ひます
▲出前も御注文に應じます

よい品を安く
百貨店　赤木洋行
新京三笠町
電(3)六二九三七三番

滿洲醬油合資會社
電話(3)二一六三番
◉店員募集
履歷書を新京富士町三へ郵送あれ面會日をお知らせす

新京日日新聞　朝刊
本紙朝夕刊十二頁
本紙定價　一部五錢　一ケ月壹圓　郵税一ケ月拾五錢
廣告料金　普通一行壹圓五拾錢　特別一行貳圓五拾錢
發行所　新京永樂町四ノ一　新京日日新聞社　電話　編輯局專用(3)三一二五　營業局專用(3)三二〇〇
發行人　十河榮忠　編輯人　松本勇　印刷人　水讃内之介

銘酒　國の光　福鶴　新京石川吟釀

排日暴徒の跳梁愈よ熾烈化

日本側の抗議に挑戰 上海で一大反日デモ
事變記念日期し全抗日團体糾合
我方嚴重警告を發す

【東京國通】滿洲事變記念日の九月十八日を期して上海に於て救國抗日聯合會が主體となつて抗日各團體を糾合し一大反日デモを行ふ事となつた旨の確報が外務省に達したので、外務省では事態を極めて重視し十一日若杉上海總領事を通じ上海市長吳鐵城氏に對し未然に之を防止せしむるやう措置すべしと嚴重警告を發せしめた、右の排日團體は成都事件に關する日本側の要求を不當なるが如くに宣傳し、之を中心として一大反日デモを敢行せんとするものであるが、排日暴行事件が各地に頻發の折柄右の如き大衆行動によつて我が在留邦人の生命財産に危害を及ぼすが如き場合には日支關係の全面的對立は免かれぬものとして外務當局は支那側が自發的に右運動の解散を行ふべきを期待して居るが、支那側の態度如何によつては不祥事件の勃發も保し難しとなして海軍當局と連絡をとり嚴重監視する事となつた

北海事件にも支那側は責任回避
日本調査員の安全保障も謝絶

【東京國通】北海事件に對して帝國政府は取敢へず現地に調査員を派遣すると共に同調査員一行の行動の保障並に在支邦人の生命財産の保護に關し嚴重取締方を支那側に要求しつゝあるが、十一日外務省に達した吉竹總領事代理よりの報告によると北海事件勃發後時日の經過につれ支那側の對日態度は次第に横着となり北海事件の責任迄も回避せんとする魂膽を示しつゝある、即ち事件發覺當時の南京政府外交部特派員刁作謙氏は吉竹總領事代理に對して責任を痛感し中野順三氏の殺害犯人は抗日意識に燃えた一團の民衆なる事を言明したにも拘らず八日刁氏は更に吉竹總領事代理を訪問、中野氏殺害の眞相は支那側調査の結果強て同地方に於て横暴を極めて居る中野氏に對する私怨が今回の事件の勃發を誘因して居り、且つ同事件勃發に際し中野氏が不當に抵抗したるため遂に殺害されるに至つたものであると前言を飜したのみならず日本側調査員に對する保護問題に關しても抗日的南支の情勢を以てしてはその生命行動の保障を期し難い旨を述べ、更に同調査員一行を軍艦に便乘せしめ陸戰隊護衛の下に北海に上陸せしめる事は十九路軍との關係から日支關係全體を極度に惡化せしめる危險性ある事を力說して居るが、右刁氏の言葉を以てすれば今回の事件に對する支那側の責任感は甚だ薄弱であり、もはや常套手段を以てする支那側との交渉には一縷の望みもつなげない狀態を呈して來たものとして外務當局は異常の緊張を示して居る

クリステンセン氏 蒙古古樂を錄音

一九三七年開催されるデンマークの皇帝陛下御誕辰祝賀博覽會に出品する蒙古民族の古樂、美術品等を蒐集のため來京中のデンマークの人類學者、蒙古研究家として知られて居るH・ハスルンド・クリステンセン氏は十二日新京放送局に於て携帶せるポータブル錄音器を以て蒙古々樂の吹込みをなした（寫眞は錄音中のハスルンド・クリステンセン氏）

伊首相と會見 ギ墺國内相、近く
伊、墺の接近愈よ緊密

【ローマ十一日發國通】オーストリア内相ギド・シユミット博士は十五日ローマを訪問しムツソリーニ首相と會見する事に決定した旨十一日イタリー政府から公表された、ローマ外交界は右會見に於て伊墺親善關係促進に就て隔意なき意見の交換が行はれるものとして多大の注意を拂つてゐる

造兵廠勞働者問題 加盟禁止案に反對

【東京國通】陸軍當局が投じた造兵廠勞働者の勞働組合加入禁止問題は各方面に大きな波紋を捲起すに至つたが、社大黨では十一日午後本部に緊急書記局會議を開き麻生書記長、淺沼代議士以下參集、取敢へず聲明書を發表、一方勞農協議會では同日午後幹部會を開いて之又聲明書を發表、何れも陸軍當局の執つた今回の措置に對し不滿の意を表明した、更に總同盟でも十二日上京する川村保太郎代議士の詳細報告を俟つて、寺内陸相を訪問釋明を求めんとして居り、東京交通勞働組合も同日開催の常任會議に此問題を附議する段取りである

ト氏滯留許容で ソ聯、諾に捻込む

【オスロ十二日發國通】オスロ駐剳ソ聯公使ヤクボーヴィッチ氏は十一日午前ノールウエイ外務省にコート外相を訪問、反幹部派の頭目レオン・トロツキー氏處分に就き次の強硬意見を通達した
ソ聯政府がトロツキー氏の國外追放を要請したのに對しノールウエイ政府は去る三日回答されたが右回答はソ聯、ノールウエイ兩國間に現存する親善關係に合致せず、ソ聯政府としては右回答に滿足出來ない、然し今回の回答に依り今後ノールウエイ政府はトロツキー氏の國内滯留に由來する一切の結果に就き責任を負擔するものと思考する

"サ市を放棄せねば爆撃を敢行す！"
革命軍、最後通牒を送附

【アンダイ十二日發國通】革命北軍司令官モラ將軍は十一日マドリッド政府に對し若しサン・セバスチアンを放棄しなければ同市を爆撃する旨の最後通牒を送つたと傳へられる

共産主義の擡頭斷じて許さず
ヒ總統、ナチス黨大會で獅子吼

【ニユールンベルグ十一日發國通】ヒトラー總統は十一日ナチス黨大會に於て三萬五千の全國各地の代表を檢閲後將來に對する國民の心構へに就き左の如く雄辯を振ひ滿場を熱狂せしめた（寫眞はヒトラー）

過去十八年ドイツ國民が祖國復興のため拂つたよりも大きな犠牲を拂つた國民があるだらうが、萬一仇敵が吾々を襲撃せんとすれば吾々は彼等に拳の味を知らしてやるのみである、吾々はドイツに於て斷じて再び共産主義の擡頭を許さずボルシエヴイズムやユダイズムによる計畫は吾々の斷然排擊するところである、今日のホープであり、將來の保障者である諸君青年は從來通り諸君の職務を忠實に履行されよ、然らば神は決して吾々を見捨てないであらう、ドイツ萬歲

王氏、宋氏を訪問
經委主席就任を辭退

【天津十二日發國通】王克敏氏は十二日午後二時より來津中の宋哲元氏を訪問し北上に至るまでの經過並に現在の心境を述懐し

余は七月十三日委任を受けてより二ケ月北支の事情を見るに經濟問題の進展を見ぬ事は洵に遺憾である、斯かる現狀に於て余が經濟委員會主席に就任するも積極的振興を見ざるべく寧ろ辭職して將來の謗りを免かれたい

と述べ委任狀を宋氏に返還した模樣である、今後王氏は暫時天津に在つて靜養するものと見られて居る

"滿鮮人の融和に貢獻する所大"
滿洲拓殖公司創立總會に於ける 板垣參謀長挨拶

十二日の滿鮮拓殖公司創立總會に於ける參謀長挨拶左の如し
本日滿鮮拓殖股份有限公司の創立總會に當りまして一言所懷を述べて祝辭と致し度いと存じます、曩に滿洲國建國に際し日滿兩國はその不可分一體の關係を永遠に鞏固ならしめ、五族協和以て滿洲に王道樂土を實現せんことを中外に宣明したのであります、爾來この理想實現の爲滿洲國に於ては夙に協和會を設けて五族協和の

促進

に努め、近くはその改組擴充によつて民族協和の徹底を期して居られるのであります、が、特に朝鮮人に關しましては昨年民政部に一科を設けてその輔導統制及び滿人との融和協調に努めて居らるゝのであります、斯かる理想民族協和とそれに依る理想國家の建設への努力に關しましては眞に敬服に堪えぬ所であります、申すまでもなく移民と先住民族と融和結合を圖るは植民事業の根幹にして、この目的達成は極めて困難なる事であります、而して滿鮮人の融和にしましても各々風俗習慣を異にし、その社會生活を異にする關係上、その融和協調は決して容易の事業ではありません、最近朝鮮人の滿洲國への

移住

は益々增加の傾向を示し、然も無統制に入植致し居る狀況でありまして動々もすれば紛議を誘致する危險があり延いては五族協和による理想國家の建設と日滿不可分一體の關係の強化を妨ぐる虞なしとは斷言出來ませぬ茲に鑑みる所がありまして日滿兩國政府に於ては先づ之等移民の統制をなすと共に金融又は產業上各種の利便を移民に與へてその生活を安定せしむる方針の下に朝鮮人の拓殖事業を行ふべき機關を設立する事となりまして、日本政府に於ては京城に投資會社たる鮮滿拓殖株式會社を設立し、滿洲國に於ては專ら其の投資による事業會社たる滿鮮拓殖股份有限公司を新京に設立するの運びとなつた次第であります、本日は之が創立總會を開いて社礎を確立する事となりましたのでありますが、本公司の創立は兩國の一體不可分の關係を益々鞏固ならしむると共に民族の

協和

に貢獻する所寔に大なるものあるを信じ私の衷心より欣快とする所であります、今日公司設立に關し關係各位が非常に努力致されましたことに對し私は深く敬意を表する所でありますが、本公司の使命は寔に重大であります、今後公司の閣下各位に於かれましても獻身的努力を要すべきは勿論關係各位に於かれましても尙一層の援助協力を與へられまして本公司の使命を遺憾なく遂行せしめらるゝやう祈つて已まぬ次第であります

人事往來

▲河本滿鐵理事　十二日午後大連へ
▲中島林氏（大每社員）同來京中央ホテル
▲峰川熊太郎氏（同）同
▲鶴雄太郎氏（三井社員）同
▲平川少佐　同
▲三上常次郎氏（會社重役）同
▲岐部廣氏（木材商）同
▲宮入堤長氏（工業）同
▲林今太郎氏（會社々長）同
▲河野念氏（會社員）同
▲兒島利三郎氏（東和商事社長）同
▲伊藤道顯氏（小城製茶會社常務取締役）同
▲高橋淸氏（會社員）同大連へ
▲金山直三氏（滿炭社員）同奉天へ
▲藤原源太郎氏（同）同
▲織田金吾氏（織田組社長）同營口へ
▲吉井淸晴氏（鑛山業）同大連へ
▲丸才司氏（高等檢察官）同ハルピンへ
▲八田喜三郎氏（滿炭社員）同
▲松下登氏（同）同

航空往來

▲鈴木武氏（官吏）十二日午前牡丹江より
▲大内多助氏（鐵路局）同
▲伊賀原岩吉氏　同
▲上野巍氏（請負業）同
▲貞田氏（康德學院）同
▲駒井德三氏（康德學院長）同
▲川畑好廣氏（旅館業）同ハルピンより
▲佐伯貫一氏（會社員）同
▲田中榮一郎氏　午後奉天へ
▲野島兼好氏（請負業）同ハルピンへ
▲伊藤貫三氏（會社員）同牡丹江へ
▲鹽田司氏（電々社員）同
▲松井善助氏（電氣業）同
▲前田眞造氏（電々社員）同

ぽんと百圓札を投げ出して"少いがチップだとつとけ"といつたやうなまるで話のやうな好況時代があつた新京のネオン街も▲此頃は一日一卓子廻ればよい方だといふ淋しさである▲これを要するに泡沫時代から健實な建設時代に入つた關係もあるが▲現代人には最早やカフエは時代のものでないのである、今少し安値により以上の享樂を希求してゐるのである▲それに着眼した某々氏らが上海の大世界のやうな享樂機關を目論んでゐるが▲うまくゆけばカフエ勃興當時以上の股賑が豫想される▲たしかに國都名物の一となること請合だ▲時の記念日をきつかけに叫ばれた新京時間打破の聲は一時相當效果を奏したが▲最近又々もとにかへりつゝある、最もひどいのになると五時半の宴會が七時半にやつと始まつたといふのも現はれて來た▲先頭に立つて打破運動を號令してゐた地事社會係は健在なりや▲日滿社會事業大會は十二日を以て終了した日鮮滿斯界の權威四百名の論議研究は▲必ずや滿洲社會事業に幾多の新機軸を發見したに相違ないが▲それよりも大なる收獲は滿洲國の女性二人が日本の社會事業研究に留學するといふことだ▲かくありてこそこの大會の眞の意義があるのである

南嶺淨水場 第一回婦人見學團募集

日時　九月十六日（水曜日）
集合　午前九時半（新京驛前南嶺行バス乘合場）
出發　午前十時
解散　午後一時西公園正門前
見學場所　南嶺淨水場、南嶺戰跡地
會費　大人五十錢　小人半額（バス乘車賃）當日御持參のこと
〆切　九月十四日午後五時限り（先着順により受付）
申込所　新京日日新聞社事業部（電話（3）三八八〇番）

主催　新京日日新聞社
後援　滿洲國々防婦女會

寫眞
新築開館記念 特別撮影仕候
新京八島通（西公園正門前）
白井寫眞館
電話（3）三四五〇番

愈々開店
弊店永年新京市場内に履物專門の店として營まして頂き今日に至りました事は一に各位の常に變りなき御愛顧の賜と深く感謝致します、就きましては豫而（吉野町一丁目乾寫眞館横入）に新築店舖分店落成記念割引大賣出しを左記の日取りに依り御奉仕申し上ますから市場内賣店同樣御愛顧御引立の程伏而御願ひ申し上ます
◎賣出期間　九月八日より十四日まで
◎全商品一割引（特價品を除く）
賣出場所　吉野町二丁目（乾寫眞館横入）
各位
履物專門　手塚商店（分店）　電話（3）五二三五番
市場内　手塚賣店　電話（3）四八五八番

新柄 秋の洋服生地
◎滿洲婦人服地
◎一般婦人用新柄
◎洋服材料化粧品
内外新柄色々陳列お買上の絶好期店内御自由に御高覽の上お早く御選擇ください
印度商　布路洋行　日本橋通六三　電話（3）五八四四番

神經痛　リウマチス　脊髓　子宮病　胃腸病
小林電氣治療院
祝町二丁目（銀パレス前）

秋のお祭り衣裳陳例會
新着荷揃
西陣お召　古濱金紗　各地銘仙
名古屋帶　友禪各種
ア　みしまや呉服店
日本橋通（電話（3）一一五三五番）

洋服　帽子　毛皮類
プレッシングは特に迅速丁寧修理はサービス
ドライクリーニング篠崎商會
朝日通り深町病院前　電(2)一四六〇

社說

生活の表面と內容
この國の特殊相とその問題

一

日本の傳統的な特性ともいふべきものは、極めて感覺的で、そして人間や自然の美しさ、莊重さに對して素直な享受を示すところにあるであらう—フランスから來た一人の文人のこの言葉は、さすがにすぐれた感官によつて立つその人らしい觀察であつたが、今日の世相の中に在つては、それはむしろ皮肉にすら聞えはしなかつたらうか？その文人も自國の傳統だけを偏狹に固執する國民であれといふ意味ではないことを注意してゐる。思想や文學に關聯して、混血は時として强い種族をつくるものである、模倣や剽竊に無意義、無價値であるがとも述べてゐたことを想起する。

二

新らしい躍進の道を進みつつあるこの國に於いて、社會生活の表面の描き出されてゐる現象について考へてみることも、今は必要な一つの課題となつてゐると思はれる。いはゆる風俗時評の名で呼ばれるものが、この際この國にも要求されてゐると言へる。この國の都會で最近に於いて見られる顯著な現象は、さうした社會生活の表面、形式の上にも、一種の統制が押し進められつゝある事であらう。それは特定の要求にしたがつて剛健の氣性を持たせ、訓練されることを愛せしめ、そして一朝事ある時には身を挺して事に當らしめやうとする構へであるとする。その限りに於いて妥當なやり方であるに違ひない。しかし氣を付けねばならぬことは、そこに附和雷同的欠陥を伴はしめては無意味であることである。更にこの國の諸民族の現實の生活にその便宜に、また感情に、その行き方が緊密に合致してゐるか否かを愼重に考量せなければならぬであらう。

三

優位に立つものが、自らの持つものを他に押し付けることであつてはならぬ。劣弱な條件のなかから、彼らの持つ傳統のうちその良いもの、優れたものを生かしつつ、彼らを上位にまで引き上げることが根本原理とならねばならない。また、優勢なる側に於いても、何せ故國から背負ひ來つた外殼をこの土地に無理に用ひ續けることは、むしろ浪費的であることを氣付くべきである。新しい環境に應じてこゝに在る資源を利用して、新鮮な創造を意圖することが肝要でなければならぬ。そのやうな行き方こそが、すべての人の日常生活に於いて眞の日滿不可分また諸民族協和の實現を可能ならしめるものであると信ずる。表面のアヂテイションや號令の嚴しさとは別な分野で、冷靜で理智的な自發性を持つた動きが强められてゆくことを待望したい。

日滿實業協會 十五日定期總會
會議の成果各方面で期待

來る十五日午前九時から新京記念公會堂で開催される日滿實業協會第四回定期總會は內鮮滿併せて二百數十名の多數が列席殊に滿洲側は十一省五十數ヶ市町の各商務會長が擧つて出席するなど空前のことに屬しその成果を期待されてゐる因に出席者氏名は左の如くである

出席者氏名

本部

▲東京結城豐太郎、中野金次郎、中川正左、水口達、木村增太郎、塚野俊郎、梶原勸一郎、下郷傳平、木場貞一郎、森達平、島岡亮太郎、井上荒太郎、長島光、小川成一、上清水俊雄、杉山金太郎、川本靜夫、高山長幸、筵寺勳、米澤喜久松、檜垣伍樓、中井雅人、栗原重康、山地土佐太郎、岩崎大次郎▲京都渡邊郁二、森山德次郎▲宇都宮杉本利七▲高崎吉野藤一郎、山由德藏、井上房一郎、重田寛▲明石水田六三郎、二宮安右衛門、矢野松三郎、酒井友三郎▲愛知岡本繁一▲門司出光佐三▲長崎脇山啓次郎▲高岡室崎間平、越野長二▲富山中田辰太郎、北島良助▲山口國吉喜一▲北海道野村治一郎▲新潟白勢量作、小澤國治、石山末松、幸田慶三郎、片山三男三、坂田長次郎▲金澤津田米次郎、米山清次、素谷篤禰、辰村米吉、小泉幸次郎▲神戶葛野友槌▲橫濱園田寛、宮田治三郎▲江崎顯三、菊地吉藏、岡田重義、片野雄二、田中岩雄、菅藤太郎、福本義亮、高橋秀雄▲名古屋上遠野孝、田中恒一、三浦一▲甲府細田武雄、飯島英二▲靜岡山口忠五郎

大阪支部

▲大阪安宅彌吉、中山太一、藤井滿彥、杉道助、黑川福三郎、中村爲三郎、森信敬二、一瀨粂吉、田中磐根、野口富藏、奧村網雄、加賀覺次郎、伊藤茂八郎、兒山破魔吉、永井幸太郎、酒井公平、山田多計治、河井昇三郎、俱子重路、

朝鮮支部

▲京城賀田直治、田川常治郎、松田清、伊藤正懿、長谷部縣、櫻山正三、酒井政之助、岩谷二郎▲新義州加藤鐵治郎▲大邱張相▲釜山米倉清三郎▲西本榮一▲雄基中村直三郎▲木浦車南鎭▲淸津四元嘉平次▲平壤福島莊朗

滿洲國支部

▲大連瓜谷長造、井上顯夫、首藤定、長永義正、入江正太郎、渡邊猪之助、橋辰之助、石田茂、竹內精一、村井啓太郎、高田相生常三郎、櫻內辰郎、友吉、田中知平、白濱多次郎、田村羊三、榊谷仙次郎、阿部吟次郎、增田昇二、西田善藏、岩澤猛、中野醇、瓜谷長造、伊藤吾一、小澤敏雄、高田友吉、瓜谷長造、村上照、千秋寬、栗原卯之助、高橋協吉、岡義三郎、森川莊吉、齋藤茂一郎、湯淺壽知、長濱德市、安岡幸雄、山地世夫、常深雄二、山岡信夫、岡吉喜一、平野三雄、湊才次郎、山森禮次▲金州松本重造▲奉天石田武亥、山本盛正、加藤治雄、日塔治郎、西尾一五郎、金井佐次、關屋悌藏、庵谷忱、川本靜夫、梅津理、本村仁一▲遼陽林禮三、辛島寬太▲鞍山野毛四郎▲鐵嶺末廣榮二、松崎義造▲開原川島定兵衛▲撫順中原祥光、大松本貞男▲營口松本貞男、島勇▲新京石崎廣治郎、四戶友太郎、寺內清次、尾藤正義、前田伊織、佐藤精一、梅津淸兵衛、草間秀雄、三輪震一、五十嵐房吉、吉田豐彥、山西恒郎、坪上貞二、中島三代彥、荒川長太郎、三宅亮三郎▲吉林中山子行、堀井覺太郎▲哈爾濱加藤明、中澤正治、中西仁三、島田千代治、前田政八▲安東瀨之口藤太郎、阿部卓爾、新田忠平、八木元八▲齊々哈爾峰村豐治、▲圖們中島信太郎、曾爾猪孝▲大連郡慣亭、王信齋、錫侯▲金州張宇中▲奉天方恩、片山滿城、方恩、陳世春、孫奏庭▲海龍馬長純▲營口河野繁、李翰三、陳維則、姜漢章▲蓋平侯顯謨▲新民王渾乾▲西安王攫、開原金蔡周、王執中▲遼源王雲五▲昌圖李普霖▲四平街孔貫一▲新京王荊山、史維翰、張惠卿、劉世忠、田芝年、倪景儒、林鶴皐、張仲升、劉子麟、劉潤田、李興國、陳古陶▲吉林傅昭魁、若山正義、孫楚卿、宋心齋、田式忱▲敦化蕭雲普、▲雙陽劉福田▲盤石侯俊臣▲伊通姜文耱▲懷德李延文、田榮庭▲九臺孫明珍▲舒蘭劉椿▲長嶺單文斌▲農安龍夢符▲扶餘豐田廣藏▲哈爾濱李明遠、唐紹臣、李墨林、孫凱忱、李紹卿、邵慣亭、徐鵬志▲雙城李遇文▲寧安張芳潤▲阿城林瑞軒▲靑岡高通富▲齊々哈爾王玉堂▲克山劉永起、劉福春、魏梅五▲錦縣劉達三、張彩新▲安東孫榮明▲凌源喜長▲建平張西銘▲通河王希舜▲汪淸王陽衡▲貝子廟馬俱吾▲洮遼鄭慶齋▲王爺廟范香圃、博川

滿鮮拓殖公司 定款

滿洲拓殖股份有限公司定款の要點左の如くである

第一章　總則

第一條　本公司は康德三年勅令第九十七號に依り設立する股份有限公司にして滿鮮拓殖股份有限公司と稱す

第二條　本公司は左の業務を營むを目的とす
一、移住者の爲必要なる土地の取得經營及び處分
二、移住者の爲必要なる施設の經營
三、移住者の爲必要なる資金の貸付
四、前各號に附帶する事業

第三條　本公司の資本の額は一千五百萬圓とす、但し民政部大臣の認可を受け之を增加することあるべし

第四條　本公司は本店を新京に置き必要の地に支店又は出張所を設置することあるべし

第五條　本公司の存立期間は設立登記の日より三十年とす、但し民政部大臣の認可を受け之を延長することあるべし

第六條　本公司の公告は政府公報及新聞紙を以て之を爲す、但し公告すべき新聞紙は理事長之を選定し政府公報を以て公告すべし

第二章　株式

第七條　本公司の資本は之を三十萬株に分ち一株の金額を五十圓とす、株式は總て記名式とし株券は一株券、十株券、百株券、千株券及一萬株券の五種とす

第八條　本公司の株金第一回の拂込額は一株に付二十五圓とし第二回以後の拂込の期日方法及金額は役員會の決議を以て之を定む（第九條より第十六條まで略す）

第三章　株主總會

第十七條　株主總會は定時及臨時の二種とし定時株主總會は毎年決算期日以後三十日以內に之を招集し臨時株主總會は必要の都度之を招集す（第十八條より第廿二條迄略す）

第四章　役員

第二十三條　本公司に理事長一人、理事五人以內及び監事三人以內を置く
理事長は政府の任命により就任す、理事及び監事は株主總會に於て株主中より之を選擧しその就任は民政部大臣の認可を受くるものとす

第二十四條　理事長は本公司を代表しその業務を總理す理事長事故あるときは理事の一人その職務を行ふ、理事は理事長を補佐し本公司の業務を分掌す、監事は本公司の業務を監査す

第二十五條　理事長の任期は五年、理事の任期は四年、監事の任期二年とす

第二十六條　理事長及び理事は民政部大臣の許可を受くるに非ざれば他の業務に從事することを得ず

第二十七條　役員の受くべき報酬及び手當は民政部大臣の認可を受くるものとす

第二十八條　役員會は理事長及理事を以て組織し重要なる業務を議決す、役員會は理事長之を招集し會員の半數以上出席するに非ざれば之を開くことを得ず、但し已むを得ざる事故ありて定數に滿たざるときは出席員に於て之を決議し次の役員會に其の旨を報告すべし
議事は多數を以て之を決す可否同數なるときは理事長之を決す

第五章　計算

第二十九條　本公司の營業年度は毎年一月一日に始まり十二月卅一日に終るものとす

第三十條　理事長は營業年度毎に財産目錄、貸借對照表、營業報告書、損益計算書及損益處分に關する議案を作成し監事の意見を添へ定時株主總會に提出して其の承認を受くべし

第三十一條　本公司は當該年度總收入金より同年度總支出金を控除したる殘額を利益金とし民政部大臣の認可を受け左の通之を處分す
一、役員賞與金　利益金の百分の一〇以內
二、社員退職慰勞準備金　若干
三、株主配當金　若干

第三十二條　利益金の配當は毎營業年度末現在の株主に之を拂渡すものとす

附　則

第三十三條　本公司の設立費用は五萬圓を限度とす

民政部大臣挨拶

本日滿鮮拓殖股份有限公司の創立總會を開催するに當りまして敵人は本公司と最も緊密なる關係を有する民政部大臣の立場に於て一言御挨拶を申上げ度いと存じます、我が滿洲國は日滿不可分五族協和の基礎の上に順天安民の大義に則り王道樂土を建設する事を以て永世不易の建國精神と致して居るのでありまして、苟くもこの理想實現に障碍を爲すものは如何なるものと雖も敢然として之を排除し、この理想實現に裨益する所あるものは何物と雖も之を採擇して進まねばならぬ事は今更贅言を用ひるの要なき所であります、されば建國以來政府の爲し來たつた施政は凡てこの大方針に基いて居るのでありまして移民に關する國策樹立の如きもこの點に發足して居るのであります

然るところ近年我が滿洲國への朝鮮人移住は年と共に增加致し、昨今ではその數既に八十餘萬の多數に上り尙今後益々激增の傾向を示して居ります。此等の移住者は從來自然移住の儘に放任してありましたので現今では全國隨處に鮮人部落が存在し、多く水田經營に當つて居りますが、此等鮮人と原住滿人との間は兎角圓滿を缺き動ともすれば紛爭を惹起するの虞れあり、我等建國の大理想たる民族協和を室碍すること大なるものあるを以て、之に對し何等かの方策を講ぜねばならぬとの聲が最近漸く高まつて參りました、依つて我が民政部に於きましては曩に拓政司第二科を設けまして此の種鮮人移住者の輔導統制並に鮮滿兩民族の和協調整に當らせたのでありますが、更に之のみに止めず別に有力なる機關を設け之等鮮人に拔本的統制を加へ且つ之に土地資本等を供給し其の生活を安定せしめる事の必要を痛感致しましたので本件に關係最も深き關東軍並に朝鮮總督府に御謀り致しました所早速御熱心なる御贊成御協力を戴きましたと同時に關係各機關に於かれましても多大の御援助を賜りまして本日玆に本公司の順調なる設立を見るに至りました事は眞に欣懷に堪へぬ所でありまして此の機會に各方面に對し衷心より感謝の意を表明する次第であります、と同時に本公司は前に申述べましたる如く我が國策遂行上極めて重大なる使命を擔つて居るのでありますから今後公司の幹部の方々は元より全員眞に獻身的御努力を傾倒せられんことを切望致しますと共に關係各機關各位に於かれましても將來何彼につけ一層御援助指導を賜る樣懇願して止まぬ次第であります

以上簡單ながら御挨拶と致します

民政部大臣　呂榮寰

記念碑除幕式 式次第決定

滿洲步四會主催寬城子戰跡記念碑除幕式並に戰歿勇士の慰靈祭は當時の第四聯隊現滿洲國民政部警務司長大島陸太郎氏が祭典委員長となり十九日午前九時半から現場に於いて盛大に擧行されることゝなり既に準備も着々進んでゐるがこれが最後の打ち合せ協議會は十二日午前九時から滿鐵綜合事務所二階會議室に於て步四會、守備隊、在鄕軍人、滿鐵地方事務所、寬城子町內會代表等關係者が集合して開催された

當日は午前九時半から除幕式を擧行、神職、祭典委員長、軍司令官兼全權大使、建設委員長、工事擔當者、寬城子町內會代表等玉串を奉奠しつゞいて十時二十分から慰靈祭を開始、祭典は神式にて神職の祝詞奏上、祭典委員長祭文奏上、關東軍司令官兼全權大使の祝辭朗讀、陸軍代表、海軍代表、滿洲國代表、官民代表（總領事代理）の祝辭捧呈、神職、祭主、軍司令官、遺族代表、陸軍代表、海軍代表、大使館代表、滿洲國代表、關東局代表、滿鐵代表、在鄕軍人代表、官民代表、國防婦人代表、步兵第四聯隊關係者代表、寬城子町內會代表等玉串を奉奠、式を閉じ、軍、滿鐵、滿洲國、在鄕軍人、各團體各學校生徒兒童の柔劍道、銃劍術、相撲の奉納試合があり料理屋組合の藝妓手踊などがあつて大いに賑を添へる筈である

大阪實聯 新京出席者

稻川利一、久末吉次、吉村高安達義信、鶴見淸雄、町田克巳、阿部丁雄、奧村義信、細川虎太郎、安滿俊行、宗像良男、小野儀七郎、楊蘭洲、永井哲夫、三城晃雄、上野譽一郎、今井覺太郎、彼末德雄、茅本喜一、吉田廣盛、梅津淸兵衛、栗原重康、栗田二郎、前田伊織、天野恒太郎、赤垣幾四郎、佐藤精一、四戶友太郎、大本六二、中村元節、米良晃、山本茂、石崎廣治郎、暮優美、松島鑑、本山正義、若桑省三郎、津田廣、椎名悅三郎、藤森圓卿、草地一雄、岡田榮一、梅田梅太郎、林金次、川上謹一、石川千代次、仲田三郎、福田雅春、西澤鹿太郎、宮崎竹二郎、田村富藏、常雁川、劉谷遠、井岡大輔、前田茂雄、田中豐、孫化南

大豆の走り 出廻り遲る

【大連國通】滿洲農產物の大宗たる大豆新豆の走りは例年九月上旬から出廻るが本年は滿洲全般を通じ十乃至廿日間位遲れるらしく、既に農家との間に來る十五日渡し八十石が契約されてゐるが之も多少遲れ非る模樣である

尙本年の大豆の質は粒は非常に良好らしいが數量は多少減少するではないかと云はれる

主要產地の棉作柄 四百萬斤增收豫想さる

【奉天國通】滿洲棉花主要產地たる奉天、錦州、熱河三省の新棉花は漸く本格的出廻りをみんとして居るが、本年度は五月中旬雨量過多による氣溫低下のため幼芽の立枯れや病氣の發生により一時悲觀されたが、其後氣溫の正調に伴ひ平年作を豫想せられるに至り棉花品質も良好となつた本年度作付面積は八萬五千町步繰棉三千四百萬斤の收穫は確實とみられ去年に比し約四百萬斤の增收が豫想される

讀者の領分

ラヂオを愛するファン氏へ
ラヂオ聽取一滿人より

本月六日本欄へ放送局へ御願と云ふ標題で滿語の競馬放送及野球放送に付て述べられておられましたが野球狂？貴下の立場より考へれば一應尤と存じます、然し文化の第一線九藝術たる大衆的ラヂオより考へて貴下の論旨は全然間違つておることゝ存じます余りにも自己本位と存じます

一、競馬の目的の何處にあるかと云ふことに付ては滿人中には知らない者も勿論あることは否定しませぬが獨り滿人のみでないことも否定出來ませぬ

二、二重放送の實現せられるまでは其の意味の判らないことを聽くことの面白くないことは日滿人等しく同樣と考へます

三、野球放送に付き其のアナウンス振りの巧拙如何は聽取者の野球通と否とに依り感ずる譯ですが可成初心者によりよく即ち貴下の言をかつて云へば野球見習の者によりよく判る樣（例へ貴下の如き野球通？には子供らしく聽こへても）アナウンスして下さるのが本當ではないでしようか

四、聽取料を納めておる云々されますが現在放送の大部分が御國もの（日本）で吾々滿人より云へば判らないことが多いにも拘らず其の不便を感じつゝ等しく料金を支拂ひ文化第一線の九藝術に依り勉めて新知識を得んとしておる吾々の意氣も考へて戴き度い

要はラヂオを愛するファン氏の云はれておることは凡て自己を本位として論ぜられておりますがラヂオは貴下一人のものでないことを御存じないらしく（其の言論より考へて）吾々滿人をリードして下さる友邦人ならば左の樣な事を投稿して載きたかつたです〝現在の放送制度は日滿人殊に毎日午後八時半迄の放送の大部分は滿語以外のものが多く從て滿人聽取者に氣の毒だから一日も速く二重放送の實現及放送に際しては凡てのものに理解出來得る樣アナウンスせらるる樣希望する旨〝投稿してほしかつたです

以上は甚だ愚見で且ラヂオを愛するファン氏の述べられた要旨に或は當つておらない點があるかも判りませんが日本語を十二分に解しておらない關係もありますから御判讀を乞ふ

北安鎭憲兵分隊の 村下伍長殉職

【チチハル國通】チチハル憲兵隊發表＝九月一日午後二時半頃北安鎭竹內部隊兵舍東北方の道路上を巡邏中の北安鎭憲兵分隊村下盛榮伍長は擧動不審の一滿人を發見訊問の結果同滿人と共に約二千米北方の部落に赴き檢索續行中突如前記滿人より手斧を以て頭部を强打されて昏倒爾後同地衞戍病院で加療中のところ五日午後八時十五分遂に絕命即時軍曹に昇進した、同氏の告別式は八日午後擧行されたが村下軍曹は北海道出身遺族は姙娠八ヶ月の夫人がある

開魯行バス 匪襲さる

【奉天國通】十日午前九時三十分頃通遼發開魯行總局バスが通遼西方三十キロ道德營子附近を進行中卅餘名の騎馬匪が來襲し直ちに乘組警乘員之に應戰したが衆寡敵せず警乘の巡長沼尻里次郎、運轉手滿人一名及び乘客四名即死し三名重傷、四名の乘客は人質として拉去された、急報に接し通遼より滿洲國軍及び通遼警察隊出動した、目下のところ詳細不明

十月一日から改正の 鐵道新ダイヤ

奉天—錦州—承德間

列車	驛	時刻
△三列車	奉天發	三、三五
	錦州着	六、二〇
	同發	七、〇〇
	承德着	一九、〇五
△四列車	承德發	九、三五
	錦州着	二一、四五
	同發	二三、二〇
	奉天着	六、〇〇

ハルビン、拉法間

列車	驛	時刻
△一〇一列車	ハルビン發	六、五〇
	拉法着	一三、五五
△一〇二列車	拉法發	一四、二九
	ハルビン着	二〇、五五

ハルビン、綏芬河間

列車	驛	時刻
△一四一列車	ハルビン發	一一、一〇
	拉法着	一九、三五
△一四二列車	拉法發	六、〇〇
	ハルビン着	一四、一七
△九〇一列車	ハルビン發	八、五〇
	南牡丹江着	一九、五八
△九〇二列車	南牡丹江發	七、四〇
	ハルビン着	一九、〇五
△九〇三列車	南牡丹江發	一〇、〇〇
	綏芬河着	一七、〇〇
△九〇四列車	綏芬河發	七、一〇
	南牡丹江着	一三、四四

圖們、牡丹江、林口、密山間

列車	驛	時刻
△二一五列車	圖們發	一一、四五
	牡丹江着	一九、〇〇
△二一六列車	牡丹江發	九、五五
	圖們着	一六、三五
△二一七列車	牡丹江發	七、〇〇
	林口着	一〇、四一
	同發	一一、〇七
	密山着	一七、〇〇
△二一八列車	密山發	七、二〇
	林口着	一三、四五
	同發	一四、一〇
	牡丹江着	一七、五〇

奉天、四平街、チチハル間

列車	驛	時刻
△三九列車	奉天發	一九、一〇
	四平街着	二二、四〇
	同發	二三、一〇
	チチハル着	一一、一七
△四〇列車	チチハル發	一五、五〇
	四平街着	六、一〇
	同發	六、四〇
	奉天着	一〇、四五

チチハル、北安間

列車	驛	時刻
△八〇五列車	チチハル發	一三、四〇
	北安着	一七、四〇
△八〇六列車	北安發	一〇、一〇
	チチハル着	一五、〇〇

ハルビン、滿洲里間

列車	驛	時刻
△七〇一列車	ハルビン發	一四、三五
	昂々溪着	二〇、四五
	同發	二一、〇〇
	滿洲里着	一六、〇五
△七〇二列車	滿洲里發	一四、四〇
	昂々溪着	八、三三
	同發	八、四〇
	ハルビン着	一五、二五

吉林、奉天間

列車	驛	時刻
△五〇一列車	吉林發	一〇、三五
	奉天總站發	二〇、三一
	奉天着	二一、〇〇
△五〇二列車	奉天發	七、五〇
	奉天總站發	八、〇〇
	吉林着	一八、二八

奉天、錦州、山海關、天津、北平間

列車	驛	時刻
△（急）四〇一列車	奉天發	一四、四七
	錦州着	一八、三五
	同發	一八、四五
	山海關着	二三、〇〇
	同發	二三、四〇
	天津着	六、四五
	北平着	九、二五
△（急）四〇二列車	北平發	二一、〇〇
	天津發	二三、五五
	山海關着	七、四〇
	同發	八、二〇
	錦州着	一一、二七
	同發	一一、四七
	奉天着	一五、三五
△（急）四〇三列車	奉天發	二三、一〇
	錦州着	四、一〇
	同發	四、二〇
	山海關着	八、四〇
△（急）四〇四列車	山海關發	一八、四〇
	錦州着	二三、〇五
	同發	二三、一五
	奉天着	六、三五
△四〇九列車	奉天發	二三、三五
	錦州着	六、二〇
	同發	六、三五
	山海關着	一一、五五
△四一〇列車	山海關發	一七、五五
	錦州着	二三、〇〇
	同發	二三、二〇
	奉天着	六、〇〇

滿洲國新制 度量衡器
指定販賣店 久永洋行
ダイヤ街梅ヶ枝町 電③三八六五五番

商況欄（九月十二日後場）

海外經濟電報

●上海標金 前引 一一三四、一〇

◎上海爲替

向	回	賣買
日本向	第一回賣買	一〇二、一二五 一〇二、三七五
	第二回賣買	‖ ‖
倫敦向	第一回賣買	一志二片一六分五 三二分三
	第二回賣買	‖ ‖
紐育向	第一回賣買	三〇弗一六分三 四分一
	第二回賣買	‖ ‖

手形交換高（十二日）

	枚數	金額
金票	[illegible]	[illegible]
鈔票	―	
紙幣	一九九枚	[illegible]

新京取引市況（九月十二日後場）

現物（一石値段）

	寄	引	出來高
大豆	―	―	―
高粱	二、〇一	―	一車
小豆	―	―	―
玉蜀黍	―	―	―

定期（混合百斤値段）

	寄	引	出來高
大豆			車
九月限	六、一五	―	二車
十月限	―	―	―

畑週報現物氣配

銘柄	拂込	最近配當	時價
第一五分利	[illegible]	[illegible]	[illegible]
雜四分利	[illegible]	[illegible]	[illegible]
滿洲建國債	[illegible]	[illegible]	[illegible]
同四分利	[illegible]	[illegible]	[illegible]
朝鮮銀行	[illegible]	[illegible]	[illegible]
同新	[illegible]	[illegible]	[illegible]
正隆銀行	[illegible]	[illegible]	[illegible]
同新	[illegible]	[illegible]	[illegible]
滿洲銀行	[illegible]	[illegible]	[illegible]
同新	[illegible]	[illegible]	[illegible]
新京銀行	[illegible]	[illegible]	[illegible]
同新	[illegible]	[illegible]	[illegible]
吉林銀行	[illegible]	[illegible]	[illegible]
大連五品	[illegible]	[illegible]	[illegible]
五品代行	[illegible]	[illegible]	[illegible]
大連豆新	[illegible]	[illegible]	[illegible]
大連錢鈔	[illegible]	[illegible]	[illegible]
滿洲取引	[illegible]	[illegible]	[illegible]
新京取引	[illegible]	[illegible]	[illegible]
哈爾賓交易	[illegible]	[illegible]	[illegible]
同新	[illegible]	[illegible]	[illegible]
滿洲鐵道	[illegible]	[illegible]	[illegible]
同新	[illegible]	[illegible]	[illegible]
電信電話	[illegible]	[illegible]	[illegible]
同乙種	[illegible]	[illegible]	[illegible]
東洋拓殖	[illegible]	[illegible]	[illegible]
同新	[illegible]	[illegible]	[illegible]
滿洲工廠	[illegible]	[illegible]	[illegible]
日滿アルミ	[illegible]	[illegible]	[illegible]
東亞煙草	[illegible]	[illegible]	[illegible]
同新	[illegible]	[illegible]	[illegible]
東亞土木	[illegible]	[illegible]	[illegible]
滿洲セメン	[illegible]	[illegible]	[illegible]
哈爾濱セメ	[illegible]	[illegible]	[illegible]
周水土地	[illegible]	[illegible]	[illegible]
大連機械所	[illegible]	[illegible]	六九、七〇
大連製氷所	[illegible]	[illegible]	二三、〇〇
滿洲化學	[illegible]	[illegible]	五五、八〇
大阪商船	[illegible]	[illegible]	五四、五〇
同新	[illegible]	[illegible]	一六、八〇
日本郵船	[illegible]	[illegible]	六九、五〇
同新	[illegible]	[illegible]	二四、三〇
川崎造船	[illegible]	[illegible]	四〇、三〇
東京電燈	[illegible]	[illegible]	五六、四〇
大同電力	[illegible]	[illegible]	四四、七〇
同新	[illegible]	[illegible]	一七、七〇
東京地下鐵	[illegible]	[illegible]	二六、〇〇
同新	[illegible]	[illegible]	二一、六〇
京阪電鐵	[illegible]	[illegible]	三八、九〇
同新	[illegible]	[illegible]	一三、〇〇
同新	[illegible]	[illegible]	六、一〇
日魯漁業	[illegible]	[illegible]	七〇、三〇
同新	[illegible]	[illegible]	三五、一〇
南滿瓦斯	[illegible]	[illegible]	七〇、七〇
日本產業新	[illegible]	[illegible]	二八、三〇
日產ゴム	[illegible]	[illegible]	三八、三〇
北海製糖	[illegible]	[illegible]	七二、五〇
人造肥料	[illegible]	[illegible]	五九、〇〇
新京建物	[illegible]	[illegible]	二六、〇〇
滿蒙毛織	[illegible]	[illegible]	一九、三〇
新京倉庫	[illegible]	[illegible]	八、七〇
大和染料	[illegible]	[illegible]	一三、八〇
電業公司	[illegible]	[illegible]	五八、五〇

公債株式現物賣買
畑園太商店
新京老松町十二 電話（3）二六一三四九番

滿洲取引所仲買人
天隆株式店
奉天加茂町二 大塚壽賀次 電話 六四四四九五番
多少に不拘 御用命下され度

毛糸
東二条通（青陽ビル）
九岡糸店 電③二四九二

毎度有難度う御座居ます
新京名物（甘酒饅頭）衛生、淸潔 滋養、美味
純長崎式 本場長崎カステーラ 出來タテノ（ホヤ〳〵）饅頭
和洋生菓子
餅類一切
薄利多賣 配達迅速 興安大路六二六郵便局前
長崎屋菓子舖 電話（2）二五七六番

東京大阪製 玉突台
並附屬品直輸入販賣
日掛月掛販賣の御相談にも應ず
◎修繕は迅速廉價◎
東京 新京朝日通西七馬路二五
仲屋玉突台製作所
電話（2）三三四四番 振替口座奉天一九五八番

おでんは
いなりず
新京東二條通
電話（3）四五五一番

東亞の黎明に五族撃壤歌 滿洲事變滿五年〔五〕

滿洲國の經濟、一財政、幣制

A、經濟建設の方針と日滿經濟共同委員會

滿洲國に於ては建國の理想たる王道樂土を築くためにはその廣大なる資源を開發して國利民福を圖るべしとなし、著々產業開發經濟建設に努力して居るが、王道主義による經濟政策の方針として昭和八年三月一日「經濟建設綱要」を中外に發表した

本綱要の根本方針は概ね左の二點に要約せられる、第一は東亞經濟の融合合理化を目途として、日本との協調に重心を置きたる點で、この政治的友邦との經濟的提携は自由貿易主義より自主的經濟に進行しある世界經濟の動向より見て必然的であり、之が東洋諸國全般への擴充は宿命的と云ふべきであらう、第二は無統制なる資本主義經濟の弊害に鑑み、これに所要の國家統制を加へて資本の效果を活用し、以て國民經濟全體の健全且潑溂たる發達を計らうとする點である、即ち資本主義的自由放任を修正し、國防的若くは公共的重要產業、交通、通信等の如き國民生活に影響大なるものには國家統制と管理を加へ利源の壟斷と小數の恣意を制限することゝし、爾他の一般企業は廣く民間の自由經營に放任して人類活動の活因を涸さゞることに意が用ひられてゐる、從つて滿洲國經濟思潮は自由と統制とを止揚したる綜合的經濟を意義的に企畫實行せんとするものであつて、坊間一部に流布せられあるが如き「滿洲國は資本家の經濟的進出を阻止しあり」云々の虛說は、右の方針に鑑み全く當らざるもので、否却つて資本の流入を必要とし、就中日本よりの投資を歡迎し切望してゐる次第である、帝國としても亦右滿洲國の施策に協力し、日滿兩國の經濟上の依存關係を永遠に鞏固ならしむるため日滿經濟の合理的融合を實現し、兩國相互間の重要なる經濟問題に關しても十分且緊密に共同の實を擧げ、兩國民の經濟生活に於る共存共榮を確保せんがため、昭和十年七月十五日日滿經濟共同委員會を新京に設置したことは後述治外法權撤廢と共に特に重要なる意義を有するもので、今後滿洲國の經濟的開發の進展に伴ひ、日滿經濟提携強化上益々その重要性を加ふるものと信ず

B、財政

滿洲國は建國以來舊政權時代嘗て夢想だにせざりし豫算制度を確立し、極端なる中央集權主義の下に極めて健全なる財政方針を樹立せる結果、治安肅正、內政の整備等に伴ひ財政は逐年飛躍的膨脹をなし、建國後四年にして既に豫算總額は建國當初に倍加し而かも歲入歲出が概ね均衡を保ちて、黑字財政の健實なる步みをなしつゝあるは新興滿洲國の國政整備し國家財政の基礎既に確立せるを如實に表現するものとして、友邦日本としても慶賀に堪へざる所である、而して滿洲國の財政は治安回復に伴ふ收稅地域の擴大各種產業の發展に伴ふ稅收入增加、更に專賣制度の實施等により歲入增收を豫期することは出來るが一面治安肅正工作の強化、治外法權の撤廢及附屬地行政權の調整乃至移讓民力涵養、教育文化の向上その他厚生的施設に要する國費も逐年增加すべき傾向にあるから歲入財源の大部を關稅、鹽稅等のみに俟つことは困難である、從つて積極的に產業を振興して民力を強化するの方策が必要とせられるので滿洲國は第二次建國工作として此の點に努力することゝなつたが我國としても之に十分なる援助を與へねばならない

C、幣制及金融

滿洲國に於ては建國當初その幣制を金銀何れにするかに關しては種々議論があつたが結局理想として金本位制とすべきであるが、現實の問題としては舊政權による幣制の混亂を整理統一し、通貨を安定して經濟取引の圓滑を圖ることが治國安民の第一義的要素となし、先づ銀の基礎に立ち機を見て金系へ移行せんとの漸進主義を採用しこの方針に基き銀本位による通貨の統一は一昨年を以て一段落を告げ昨年度に於ては銀本位制より管理通貨制への轉化として國幣價値の安定並に通貨統一強化のため金圓と國幣との等價維持方策が講ぜられた、帝國政府も亦日滿特殊關係に鑑み同國の國幣價値の安定及幣制統一に協力するため昭和十年十一月四日左記要旨の如く能ふ限りの支援をなすことを發表した

1、滿洲國內に於て紙幣發行の權益を有する日本側銀行の銀行券は之を・・・・・、但對滿投資に不安なきを期する等その他周到なる準備をなし、漸進的に之が實現を期す

2、而して國幣價値の安定を容易ならしむるため先づ以て朝鮮銀行の滿洲國に於る營業に關し必要なる統制を加へ、滿洲中央銀行と間の適當なる業務協定を行はしむ

3、その他在滿日本官民は事情の許す限り國幣を使用すること

4、滿洲國の爲替管理實施に對し、日本政府は適當なる考慮を拂ふと共に在滿日本側銀行をして必要なる協力を爲さしむ

・・・・・・・・・・・・・・・・・・・・且日滿爲替等價維持強化策として關東軍は固より滿鐵始め在滿日本官民による國幣建支拂を實施し、滿洲國政府は十一月三十日を以て爲替管理法を公布し、一、國幣の投機賣買の絕對的禁止、二、金銀保有の擁護、三、國幣の流通普及、四、資本逃避の防止を計つた之に要する滿洲國の金圓等價持續政策は滿洲國幣制の基礎を鞏固ならしめたるのみならず、國幣の對日爲替相場の安定を來して日滿間の金融乃至經濟上の不可分關係を強化したので帝國よりの投資並に融資は益々安全容易となつた

承認記念日を卜し 協和會の結成相踵ぐ 五色旗飜るところ歡聲擧る！

（間島省）【延吉國通】協和會機構强化に伴ふ間島省本部並に延吉縣本部結成式は來る九月十五日午前十時から延吉縣練兵場で金井間島省長、川村總領事始め各地官民代表者列席の下に盛大に擧行される筈

（奉天省）【奉天國通】協和會奉天省本部では十五日の滿洲國承認記念日に午前十時から城內十王亭に在奉日滿各機關代表臨席、協和會各分會員一萬數千名參列の上式典を擧行するが、當日はMTBYで全滿に式典模樣を放送市內には協和會精神を顯揚する幟旗等を一齊に揭げ、協和會一色に塗りつぶさるといふ計劃である

（哈爾濱）【ハルビン國通】滿洲國協和會ハルビン都市本部の各分會結成式は去る八日電業分會の結成をトツプに十日市公署、十一日稅務監督署、省公署、十二日電々郵政管理局、第四軍管區等相次いで分會結成式を擧行する事となり、大體十三、四日頃までには在哈官廳特殊會社全部の分會結成式を終了、愈々來る十五日の承認記念日をトしてハルビン都市本部の結成式を擧行、日滿露人の大同團結を圖ることゝなつた、市公署協和會分會結成式は團員一千三百名の參加の下に十日午後二時より道裡公園に擧行、役員の推戴團長の訓辭、結城濱江省本部長の祝辭等あつて盛大裡に同三時終了した

（海拉爾）【ハイラル國通】協和會ハイラル都市本部結成準備委員會は六日午後一時より省公署會議室に開催協和會並に關係要路職員三十數氏列席協議の結果都市本部の下に十三分會を設け來る十五日の承認記念日迄に各分會を結成して同日都市本部の結成式を擧行する事となつた

甘珠爾定期市

【ハイラル國通】甘珠爾定期市は來る十六日より三日間開催され、續いて廟會が一週間開催されるので當地日、滿、蒙、露の商人は家畜の購入又は雜貨の出張販賣店設置の準備を進めて居るが、本年は特に同市、シンバルコ左翼旗公署で音樂の爲め十六、七、八の三日間競馬、映畫、牝毛共進會、羊肉（蒙古羊、改良羊）試食會等を催す事となつた

濱江省提出豫算 九十六萬圓見當

【ハルビン國通】濱江省康德四年度豫算新規要求は地方の福利增進、警察機構の整備擴充、移民拓政事業の整備、產業交通路の改修を目指して查定を急いでゐたが、この程略々終了を見たので近く廳長會議で決定の上中央に提出する運びである尚ほ今後も二、三追加要求あるやも知れず多少の增加は免れぬが目下のところ金額は經常部略々四十萬圓、臨時部約五十四萬圓、計九十六萬圓と見られてゐる

訥河縣公署員の收賄事件曝け出さる

【チチハル國通】訥河縣警務局では同縣公署承審員（檢事々務取扱の如きもの）徐耀中が本年一月頃より同僚李國顯と共謀、職權を惡用し被疑者並に良民より廿數回に亘り約二萬數千圓を收賄してゐたのを探知、七月末より取調べを續けてゐたが、李は同警務局に留置中自殺を遂げたので此旨をチチハル檢察廳に報告、仍つて東檢察廳次長は本月初め訥河に出張、自ら取調べた結果愈よ罪狀明白となつたので徐をチチハルに護送、目下檢察廳で峻烈に餘罪を追及してゐる、尚檢察廳では關係當局と連絡今後不正官吏をどし〳〵摘發地方政治の明朗化を圖ると意氣込んでゐる

滿洲事變の發端 中村大尉殺害の確證を握る ▽佐藤滿鐵社員の苦心秘話△

昭和六年の中村大尉事件の當時大尉一行の遭難を確める爲めに軍民共に非常な苦心を拂つた搜查の蔭には軍人あり滿鐵社員あり、支那人の妾になつてゐる大和撫子ありと云ふ多彩振りである、此の一篇は當時滿鐵のチ、ハル公所に勤務してゐる佐藤鶴龜人氏（現本社地方部農務課員）が初めから終りまで搜查に携つてゐた其間の實話で未だ世に現はれぬ云はゞ中村大尉事件の秘話とも云ふべきものである

□　□

昭和六年七月二十三日安達方面に農業調查に行つてゐた滿鐵チ、ハル公所の佐藤鶴龜人氏は用務を終つてチ、ハルに歸つて來た、夜も可成り更けてゐたが遲い晩飯を食べながら文子夫人は思ひ餘つた調子で意外な話を切り出した

「ねえ、××さんの奧さんから聞いたんだけど（××氏は當時チ、ハルの試作農場に働いてゐた）誰にも話してはいけませんよあのね、內蒙の方で日本人が二人殺されたんですつて」

途端に佐藤氏の顏色がさつと變つた

「聞いたのはそれだけか」

「えゝ」

「よし、これから××の所へ行つて來る既に時計は午前二時を示してゐた、食事もそこ〳〵に佐藤氏は直ぐに着物を着換へて××氏の社宅へ出かけた

□　□

佐藤氏には事每に思ひ當る節があつた、それは七月二十日安達へ行く途中豫て知り合ひの昂々溪在鄉軍人班長昂榮館主人井杉氏の留守宅を訪れた時である、偶然にも其處にはハルビン特務機關の宮崎少佐が見えて居た

宮崎少佐は六月上旬參謀本部の中村大尉の案內役として內蒙地方へ出かけて行つた井杉氏と滿露人各一名の一行が消息不明に陷つたので井杉氏の留守宅に何か消息でもと思つて來てゐたのであつた、中村大尉の一行は如何に遲くとも六月末か七月早々には洮南に着かねばならぬ豫定である然るに豫定よりも廿日を過ぎて尚ほ何等の消息もない、ハルビン特務機關が先づ疑惑の眼を向けた

「之は必ず途中で事故が起つたのだ」

こうして宮崎少佐は昂々溪まで調查に來たのであつた、宮崎少佐と佐藤氏は井杉氏の夫人を慰めなから別室に退いた

「佐藤さん、どうも怪しい、必ず途中で事故があつたのに相違ない」

宮崎少佐は心配氣に話した、少佐は今度の用件が搜查隊を出す爲めだと語つた、第一班は洮南から、第二班は中村大尉の出發地たる博克圖から、この第二班をチ、ハルで編成しやうとする計畫であつた佐藤氏は蒙古語が自由に操れた

「佐藤さん、應援を願ひます」宮崎少佐は佐藤氏の手を握つて賴むのであつた

鑛業出願手續 實地調查測量
外鑛業ニ關スル一切
大滿鑛業測量社
新京特別市豐樂路四〇二 豐樂劇場前 電③二〇五一

村下軍曹殺害の犯人逮捕

【チチハル國通】既報北安憲兵分隊村下憲兵軍曹殺害犯人原籍奉天省梨樹縣、現住所龍鎭縣大仇十井唐屯農業唐招生（二八）は其後分隊で必死の搜查の結果犯人が拜泉縣高華生屯に潛伏せるを突止め、七日早坂上等兵の一隊が逮捕に向ひくしくも村下軍曹の告別式たる八日朝難なく取押へ九日北安に護送した、犯行の動機は唐が曾つて匪賊と通じた事があり、村下軍曹の誰何をうけた際舊惡が暴露したものと惧れ同軍曹を殺害したものである

撫順炭礦附近に良質鐵鑛 久保松炭礦長を急派調查中

【大連國通】最近撫順炭礦附近に埋藏量約一億噸、品質四〇乃至五〇％の豐富な鐵鑛が發見されたと云ふ報告が到着した

滿鐵では早速精密な調查を遂げるべく久保撫順炭鑛長を現地に急派したが此結果如何に依ては滿鐵は撫順に製鐵所を設置すると云ふ意氣込みで調查結果の到來を鶴首してゐる

朝鮮鐵道局 八月中收入

【京城支局】朝鮮鐵道局八月中に於ける運輸收入は總計四百十萬七千四百十五圓前年比二十二萬三百二十三圓の增收であつた、尚本月營業粁は三千三百八十九粁五分で前年比三百十二粁一分の延長の爲一日一粁當平均收入は三十九圓九錢で前年比一圓六十六錢の減少であつた

三大臣一行 撫順視察

【奉天國通】奉天各方面の視察を終へた丁實業部、張外交部、孫財政部各大臣以下日滿經濟共同委員會一行十六名は炭礦及び製油工場視察のため十日午前九時十分發列車で撫順へ赴いた一行は同日午後三時十分再び來奉、直ちに同四時卅分發列車で湯崗子へ向ふ

滿洲國都邑計畫法の制定に就いて（四）

民政部土木司長 李叔平

次は都邑計畫事業が決定した場合に執行者に附與した權能又は特典を二三申述べます

其の一は行政官署が、都邑計畫事業執行者である場合に於きましては其の事業の爲に必要なる土地並に其の定着物を都邑計畫區域指定當時の時價を基準として土地の利用狀況等に依つて決めらるべき相當の價格を以て强制買收出來る制度であります

この制度は例へば道路、廣場河川、公園、鐵道、上下水道等の都邑計畫事業を執行するに當りまして一定の土地を必要と致しました場合若し土地所有者が其の所有權を移轉することを承諾しなかつたときには事業の執行が不可能となりまする結果を生じますので此の場合に處する爲には所有者の意思如何に係らず强制的に徵收出來る所謂公用徵收制度を必要としたからであります

其の二は既に都邑計畫事業として決定した以上はこれ等土地物件に付ては勝手に所有者が其の權利を行使する儘に委せるときは一方に執行者側に於ては事業費を增高せしむることとなり他方に所有者側にとつても無用の損害を被らしめる惧があるので民政部大臣の定める所に依りまして其の工事に對し禁止又は制限をなすことが出來るのであります

其の三は、都邑計畫事業に依りまして著しく利益を受ける者に對しまして其の受ける利益の限度に於て其の事業に要する費用の全部又は一部を負擔せしむる制度です、例へば道路に付ては其の兩側の土地は、道路の新設、擴築又は鋪裝を行ひますことに因つて其の利用價値が增し從つて地價の騰貴を來すことになり、一般都邑民の受けますする利益以上に特別の利益を受けますから、其の受ける利益の程度に從つて事業に要する費用の全部又は一部を負擔せしめるは社會平衡の觀念に合する譯でこの制度が設けられたのであります

然しながら受益者負擔金の徵收は實際上の困難を伴ふ惧ある場合には其の精神は飽迄受益者負擔金に相違ないが其の形式を變へて土地賣買に依る賣得金を以て費用の財源に充當せしめることと致し行政官署たる事業執行者は受益者負擔金を課せられるべき土地を都邑計畫事業の爲の公用徵收の場合と同樣强制買收し整理を爲した後其の買收價格に受益者負擔金に相當する金額を加へて之を賣却し結局受益者負擔金に相當する金額を利得して都邑計畫事業の費用に充てると云ふ制度を採りました

以上にて簡單に、都邑計畫法の大要及立法の精神を申述べたので御座いますが最後に一言申上げ度いことは都邑建設の有終の美は當局者の努力は申すに及ばず一に都邑民各位の都邑計畫に對する充分なる理解と熟誠なる御援助とに相俟ちまして初めて之を完ふし得るものなることを切言致しまして、今日の御話を終り度いと存じます

△南綏中▽

山海關には中華民國の郵局と我が滿洲國の郵局とが併立して居る、元來山海關の市街は中國の領域に屬する爲此處に設置せられた郵局名を山海關とする時は其の何れに屬する郵局かの區別がつかない、玆に於て我が方は其の名稱を南綏中とし交通部所管の下に郵便事務を取扱はしめて居る

興亡千三百年の歷史を秘め蜿蜒起伏する萬里の長城は山頂を匍ひ谷を越へ其の盡くる所海に迫る、其の形恰も龍の山上より下りて渤海の水を飲まんとするに似て面白く天下第一關の名と共に旅人の記憶に深き印象を止むるであらうスタンプはその長城と天下第一關の扁額ある城門とを採つた圖である

三十萬圓の黃金像を『キング』十月號は小說だけでも此の大盛觀

盜んだ犯人は誰か？？
お當ての方へ金一千円贈呈！
荻野家の大秘寶、時價三十萬圓以上と云はれる黃金の佛像が何者にか盜まれた!!
見よ！此の奇々怪々の大事件をめぐつて次々に起る首を絞められた美人洋裁師、男女五人が深山の鐘乳洞內で出會つた恐しき事件、何者にか毒殺された美しい女二人、怪犯罪の續發！風の如く、煙の如き怪犯人はそも何者？然もその犯罪の後には必ず恐しい赤い蝙蝠の印を殘す大膽不敵さ！眞に戰慄恐怖！胸のワクワクする大探偵小說！
眞犯人をお當ての方に賞金一千圓懸賞の犯人探し大懸賞つき 詳細は「キング」十月號に發表!! 大下宇陀兒先生大傑作「赤い蝙蝠」にあり目下各地でトテモ佳い評判 一刻も早く御購讀下さい。

▲時代小說 子育て文七…川口松太郎
▲戲曲 元祿忠臣藏…眞山青果
▲戀愛小說 光の漣…久米正雄
▲現代小說 街の姬君…菊池寬
▲現代小說 女よなぜ泣くか…中村武羅夫
▲俠客講談 信夫の常吉…神田越山
▲戀愛小說 曉は遠けれど…竹田敏彥
▲滑稽小說 坊ちゃん重役…中野實
▲名人小說 決死の御城碁…甲賀三郎
▲落語 課長…金原亭馬生

大懸賞當選 短篇小說 三大傑作
▲探偵小說 虛實の駒…加納十三
▲股旅小說 利根の夜鴉…結城東三
▲現代小說 國境の唄…小池增二郎

讀物附錄 讀切り小說傑作選
▲愛國美談 魂の噴火…正木不如丘
▲上意討！ 紀ノ川音頭…[illegible]
▲滑稽小說 風にヒラ〳〵戀の文…和田邦坊
▲股旅小說 血達磨往來…穗積驚
▲純情小說 女流畫家…片岡鐵兵

キング十月號は雜誌週間記念大奮發！此外面白くて爲になる大讀物山の如し!!

記念公會堂前
病室完備 室婦分室
物療科
內科 小兒科 醫學士 松本壽雄
院長 河野五百里
善生堂醫院
往診入院隨時 電三一七・六五三〇番
產科 婦人科 醫學士 岩本勇

ハリ灸
ダイヤ街（永樂町一ノ四寶山洋行前）
新京鍼灸治療院
院主 松浦勢子
電話（3）六二七八番

記念公會堂食堂
河合ダンス

特別サービス
九月廿一日廿二日二日間
二圓のもの一圓五十錢に割引食券添附（約五十錢に相當するもの）
尙御好みに應じ四人以上組合せの御客樣には支那料理をも呈上致します
吉野町三丁目 電（三）四八〇四番

パン
特製品カステーラ
學校 官廳 商店 御用達
カネタパン店
西四馬路（2）一八六六番

秋の……新しい裝 豐富着荷
御用命は ぜひ當店へ
吉野町二丁目 久 村岡吳服店
電話二一二四番

產科 婦人科
入院隨意 產婆派遣
堀山醫院
新京蓬萊町一ノ一五 電話三・三一八〇
主任產婆 栗原喜和

家庭

秋のお化粧の魅力は先づ指先から

どうかこ思ふ紅色の爪

秋が深まつて火鉢に手をかざすやうになれば更にその必要を感じます。きれいな手、爪は何となく人格のゆかしさも思はれるものです、さりとて、マニキュアによつてぴか／＼に赤くみがきをかけたものはいや味な感じをうけます。黄色い肌を持つた日本人にあの赤い爪は不似合です、とくに專門家の手をわづらはさずとも簡單に御自分で出來る方法をおとりになつて美しい手をおもちになることをおすゝめします。

爪のお化粧

自分の指全體に似合ふやうにかつから良く鋏で切ります それから古くなつたモミか白絹で爪磨粉をつけてよく磨きます。かうするときれいな自然色が出て櫻貝の樣な爪になります。この時肉の處はおみがきにならず爪ばかりを注意深くおみがきになることです でないと肉まで光つて見苦しいものです。

（そ）れからアマ皮は專門家の樣につみとつて切らなくとも他の爪の先で根元の方におしておくとよろしふございます。それから爪と健康は隨分密接な關係がありまして不健康な時は紫色になつたり致しますがこれは内面的に直せば一番合理的なものでせうが紅をつけてきれいにみせるのも一方法でせう。

（こ）れ等は決して時間のかゝらない仕事です小さなヤスリでも用意しておけばさらに簡單です ちよつと身體を休ませた時訪問先で人を待つ間などわづかな時間を利用しておみがきになることをおすゝめします。

手のお化粧

指の關節が何となく黑ずんできたなく見受けられる方がよくあります。あれはアカがたまつてゐるのですからお風呂に入つた時アカスリをかけますと見えなくなりアカが全部とれてきれいにみえます。關節ばかりでなく手全體にもこの方法をおとりになると皮膚の新陳代謝をうながす點に於ても有效です。

手はクリームをつけるとベタベタしてよごれますからベルツ水のうすめたもの（へ）チマ水などをよくすりこんでおくのがよいでせう、又西瓜の皮の白い處でこするのも有効です。

又脂性の手の人はベルツ水をつけ乾くのを待つてこすつて少量のパウダーをつけてこすつてお置きになるとよろしうございます。始終お台所にいらつしやる方できたない手をしてゐる人を見受けます。

（し）かし又反對に稀にあるきれいな手の人を見受けることがあります之は心掛け次第です。

仕事の後では必ず石鹸できれいに洗つてよく拭きます。そしてベルツ水をつけておけばいつもきれいになつてゐます。それ處か何もしない手よりも活氣のあるいゝ手を見出すことが出來ます。

（パ）（ラ）（ソ）（ル）（を）藏ひませう

▽これだけの注意で▽見違へる樣になる△

夏のあひだ中さして歩いたパラソルをしまつておいて、また來年使ひたいと思ふ方は、この位の手入れはしなければなりますまい。

△……まづパラソルをひらいて、ブラシかはたきでちりほこりをすつかりとり、柄の握りや房は防水性の紙か布で包んで、水がかゝつてもぬれないやうにしておく。次にパラソル全體に水をそゝいでしめし、普通の洗濯液よりは少し濃いめのシャボン液を洗濯刷毛につけ、片手をパラソルの内側から當て外側からてよりかうして一とまづつ刷毛で洗つて行く。

△……レースや刺繍の部分はたゝき洗か、押しつけて洗ふやうにし、目などに筋のやうになつて汚水が出てゐたらパラソルを柄を上にしてさかさにし、そのよごれ筋の下に固い板を入れ、上からシャボン液をつける刷毛でこする、それから裁縫用の角ベラでこすつて、その筋のよごれをとつてしまふ、さうして洗ひ終つたら、今度は薄いソーダ液をつくつて、それで石鹸水をすつかり洗ひ落し、次に眞水を澤山かけて、そのソーダを洗ひ落してしまふ。もし絹張りのパラソルだつたら、なめて見て少しすつぱい位の醋酸液を作つて刷毛につけて全體をこする。

△……骨などの金錆がついてゐたら、水洗ひしてから茶碗に一杯のお湯に、二つまみ程の修酸を、とかした液を金サビの出てゐる部分だけへ塗つてとり去る、もしパラソル全體が、どこからすぎたないやうだつたら、この修酸液を澤山作つて、全體に刷毛びきして、水洗ひすると、非常に色がさえて來て新しくなる。

【注意】＝黒塗の傘には植物染料で染めたものがあつて、それは修酸にとけ出すから注意。また傘は大てい金屬製だから。布を酸性液で洗つたら、あとは必ずよく水洗ひして、その酸をすつかりなくしておかなくてはならない。

次はノリヅケ、糊のかたさは湯一リットルに對しゼラチン四―五グラムの割合でとかし更に布にしなやかな味を與へるため、ロート油を少しばかり溶かし込んだものを用ふるのがよい。だがもし防水性を與へようと思ふなら、この中に醋酸アルミナを十グラム程、とかし込んだものを使ふのがよい―かうした液を、やはらかい刷毛につけて全體に刷き一ぱいに開いたまゝ口かげぼしにする。絹紬布地製の傘なら半開きにしてかはかす、かはいたら一ぱいに開いたまゝで、鐵瓶の口または御飯むしのフタの孔から出る強い蒸氣にあてると、布は骨にしつくりなづみ光りも出てくる。――これでパラソルは洗へたわけで、これを出來るだけたつぷりと作つた袋に入れてしまつておくことである、

日本女性鑑（やまとなでしこいちりん）　B

古賀大同艦長夫人遭難記

「金は全部主人が持つて居ます、此處には御座ゐません」サッと戰慄が通りすぎたが、其の後は妙に冷靜な氣持になれた、何とかして顏を確め樣と、夫人は明るい次の間へと退いて行く、身長は人並以上だ、五尺六寸は確にある、賊は夫人が恐れを爲したものと見て益々追つて來る、彼の手には何時の間にか冷い拳銃が光つて居る

「噓を言つても駄目だ、俺は知つて居る、俸給を貰つたばかりだらう、二百圓呉れ」

「アッ」危く夫人は聲を立てる處だつた、最近迄雇つて居たボーイではないか而も主人があんなにも信用して使つて居たボーイだ、單なる强盜にしては餘りにも內部の事情に精通して居る、困惑の影が夫人の顏に流れた、賊の面には冷酷な影がさして居る、顏を見られた以上やる處までやらうと言ふ氣持らしい、金を出すべきだらうか

現在自分の家には少額なりと雖も艦の公金も保管してゐるだが假令彼が金だけ持つて默つて歸つたとしても自分はどうして夫の前に出る事が出來よう、さうだ、抵抗すれば彼は吃度私を射つだらうさうすれば隣家もある事だし、銃聲を聞いて唯かゞ來て吳れるかも知れない賊は丹念な搜索をする暇も無く逃げ出すに相違ない、何れにしても無い命だ

悲壯な決心は出來た

「お歸りなさい、人を呼びますよ」

凛として叫ぶと賊は一時氣を呑まれた態だつたが問答無益と思つたか默つて夫人の頸に手を掛け押し退けて次の間の卓子の中を騷ぎ廻して居たが何の獲物もなかつた、一應扉の側迄出掛けたが、再び一、二歩後戻りをして夫人と約一米餘を隔てゝ續け樣に兇彈を放つた、婦人が倒れたのを見て裏口から闇の中に姿を晦ました、無心な置時計が淋しく九時を報じた

棟續きの隣家は省公署勤務のA氏の宅である今日は仕事の關係で少し遲目の夕食を終つた許りで新聞を手にやつと寛いだA氏の耳に「ダーン」と鈍い、然し壁を震す程に底力のある音が妙に神經に徹へて聞へた、そして又ひつそりとした靜寂に復つた、未だ餘暑の消えやらぬこの頃、屋外の物音は密閉された扉の中までは聞えて來ないのが普通だ。A夫妻は瞬間顏を見合せたが妙に不安な胸の騷ぎを强ひて打ち消し再び眼を新聞に移した暫くして同氏の玄關を輕く「ノック」する音がある、應答したが外までは聞えないらしい、再び以前より稍々强く「ノック」する音にA氏は急いで內錠を脫し扉を開けると豫て見知りし古賀夫人ではないか、只ならぬ氣配を見て直ちに應接室に導びいた、「有難う御座いました、匪賊に射たれました、宜敷く御願ひ致します」餘り平然とした物腰に一時呆氣にとられたA氏は暫し自分の耳を疑ぐつた、この時に至つて夫人の顏色がサッとシーツの樣に蒼白に變つて來た、驚愕した夫妻は看護の傍らその旨簡單に走り書きして附近の滿人に託して艦に急報させた

黄昏時になつて漸く小康を得た軍艦では艦長夫人の心盡しの晩食が屆けられ、一同交代で舌皷を打つて元氣を恢復し保安作業に從事中夫人遭難の通知が齎らされたのである、通知が委しい狀況は判らない、この通知の模樣では單なる一强盜の仕業に過ぎないと斷定した艦長は被害者に對する應急處置をとらしむべく部下二名にその意を含めて自宅に急派し其他艦の保安上絕對に必要な人員を定め殘部を以て陸戰隊を編成し、犯人搜索並に附近警戒の爲直ちに之を現場附近に送り、一方各警察機關には電話でその旨を通報し、市内には忽ち非常線が張られたのである

印度尼僧姿で行脚

明春布哇に建設される世界平和塔に安置される佛舍利と佛像を迎へて入京した大石智龍、西村知妙の兩尼僧は印度尼僧姿で各地を行脚する事となり小林日種師と共に兩國驛を出發した

秋の良夜―酒が美味しいわけ

なるべく燗をして飲め！

空が蒼く高く、朝夕肌寒さを覺える頃になると、左黨は我等の天下―と歡喜の聲を擧げます、酒がなぜ夏に不味く秋から冬へかけて

美味

しいかといふことは酒を味はふ人間の身體と、酒そのものゝ性質との兩方面から觀察されねばなりません。夏は氣溫が高く、發汗が烈しく、胃腸の機能は弱り、肉體は疲勞し切つてゐます新陳代謝を圓滑にし、過勞を癒やすに役立つ酒は、夏に於ては身體の條件が悪い狀態にあるために反對の結果を及ぼしてしまふのです、而も燗をしなければ味が上々とはならぬ釀造酒は、その熱いことが既に夏は嫌はれるので、酒よりも冷たいビールといふことになるのです、釀造酒そのものゝ性質からみますと

新酒

が生れるのは十月か十一月の新米の穫れる頃で、色を見ますと深い綠色をたゝへ、何とも云へない感謝がありますが、夏の酒は二度三度と火を入れた―云はゞ古酒で、褐色を帶び、新酒のやうな銳さがありません。また成分の點からみましてもアミノ酸の一種で榮養價の高い「トリプトファン」は新酒にはあるが、古酒にはないのです。酒もやはり榮養價のないものは不味いのです、多酒を欲するのもつまりは酒の持つカロリー（酒一合は牛乳一合よりも熱量は多く二三〇カロリー）を身體が自然に

要求

するからなのです。而も含水炭素に富んだ食品の中へ酒を加へると、アルコールが同化してゐる間は含水炭素は貯へられるので食物はそれだけ經濟的になるわけで、酒一合に就てその時間は約四時間です、酒の中のアルコールが肉體に害があると考へてゐる方が多いやうですが、實際はフーゼル油とサルチル酸の二つが悪いのです フーゼル油はアシル、ブチル、プロピル等のアルコール類やケトン類、アルデヒト類を總稱したもので、香料として用ひますが、一升に〇・〇三―〇・〇五匁が含まれて居り、エチルアルコールなど

比較

にならぬ程害が多く、又サルチル酸は一石につき十匁以内に許されてゐますが、サルチル酸はそれ自身有害であるばかりでなく酒の中で化合してエスターとなる時、一層害が猛烈になるのです、燗をすることによつて炭酸ガスと一緒に之等の成分を蒸發せしめて、害作用を除くと同時に味もよくするが飲酒家には忘れてはならぬことです、シャンペン、白ブダウ酒等の高級品は燗はしませんが、ビールでも赤ブダウ酒でも燗をするのが普通で、笑ふべきことではないのです。

お料理獻立

鰈の丸揚（ツウリウバンユイ）

これは鰈を支那料理の丸揚げにする拵らへ方でございます。鰈ばかりでなくヒラメでもその他白身のお魚なら同樣にして美味しく召上れますし添へものゝ野菜類もこの通りでなくても宜しうございますからお試み下さいませ。

【材料】五人前

鰈　百二十匁位のもの一尾
玉葱　半個
椎茸　四五個
枝豆　少々
紅生姜　少々
酢　三勺半
醬油　四勺
砂糖　大匙一杯半
スープ又は煮出汁　一合
調味料、片栗粉　少々宛
ラード

鰈の鱗腸等取り洗つて片栗粉をつけて揚げ、一方野菜を細切りにしたものと調味品とスープを合せ水どきの片栗粉を加へたあんを拵へてこゝへかけ枝豆紅生姜を添へます。

けふの番組

十三日（日曜日）（M・T・O・Y 新京放送局）

朝

六、〇〇 建國體操
六、二〇 ラヂオ體操（東京）
七、二〇 氣象通報（大連）
引續き 朝の音樂（大連）
八、三〇 子供の時間（東京）
九、〇〇 日曜勤行（京都）
お話とお琴
お話 乃木將軍 松美佐雄
お琴 乃木將軍夫妻辭世 山下檢校作曲 山下可鶴子

▍嵐山大堰川中流船上より中繼▍
角倉了以粗忌並川施餓鬼法要
（第一船）導師船 黄檗宗管長
（第二船）施餓鬼船 外一山大衆 闘 義道
大悲第千光寺住職 四海春應
（第三船より十八船まで）御詠歌船 外に參拜船數十艘 各講中
九、〇 講演（東京）
國運の進展と司法保護事業
司法大臣 林頼三郎
一〇、一〇 童子的時間
大經路兩級小學校兒童唱歌
和童話 ピアノ伴奏
一、燕詩 五、秋聲曲 董笑天
二、童話 六、童話
三、建國 七、慢牛快馬
四、秋月 八、建國頌歌
一〇、四〇 影戲（奉天）
鳳儀亭
場面 王敬軒 王玉清 李志清 龍聲遠 景陽
一〇、五九 時報（東京）
▍明治神宮外苑野球より中繼▍（東京）
一一、〇〇 五、〇〇 野球試合實況

晝

一一、三〇 ニュース（東京）
二、五〇 ニュース（東京） 經濟市況（東京）
三、〇〇 ニュース（東京・新京）
東京大學野球聯盟リーグ戰 法政對立教 早稲田對帝大
五、〇〇 子供の時間（臺北）
お話 美しい高山國 山本運一

夜

六、〇〇 ニュース（東京）
六、二〇 今晩の番組・氣象通報
明日の番組 乃木將軍の夕（東京）
六、三〇 新講談 乃木將軍 伊藤痴遊
七、一〇 吹奏樂 陸軍戸山學校軍樂隊 指揮樂長 山口常光
一、晩鐘 二、誓忠行進曲 三、ワレンシュタインの陣營 四、凱旋軍歌
七、二五 詩吟 管絃樂作曲 高階哲夫 詩吟 大麻博之
一、乃木將軍を挽ず 杉浦重剛・作 二、爾靈山 三、金州城外作 四、凱旋 五、神 乃木希典・作 JOAK合奏團
七、五〇 浪花節 乃木將軍淚の忠魂碑 東家樂燕
八、三〇 時報・ニュース（東京）
八、四〇 ニュース・氣象通報（滿語）
九、〇〇 番組豫告 鮮滿定例交換放送
講演 滿洲事變五周年を迎へて在滿朝鮮人の使命は想ふ 新京朝鮮人民會分會常任幹事 朴準秉
九、二〇 舊劇
一〇、〇〇 北滿の時間（哈爾濱）

備考 野球なき場合は左を追加す
前一一、五〇 新日本音樂（大阪） 新管絃社
後〇、一〇 能樂（東京）
▍水道橋寳生會能樂堂より中繼▍ 吉野靜 野口兼資 外
後一、一〇 ラヂオ風景 オリムピック村を招く

萬年筆 販賣修理 專門の店 山西 新京ヤイダ街 電（三）五六〇九番

ラヂオの御用は 東京無線 電（3）四九二〇 五三八九番

日日案内 廣告料 三行一回 金六十錢 五行一回 金八十錢 十行一回 金一圓八十錢

寫眞 キットお氣に召す 青陽寫眞所 青陽ビル三階 電（3）二四六六番

南京虫、家ダニ全滅害 任附御用命は親切本位 安眠社 電取次 一五八八

寫眞 出張撮影、記念撮影は新京一の定評ある青陽寫眞所 電3二四六六

生田 琵琴三絃譜本速成教授 小松雅春師 興安通三ノ八（派出所向）

尺八 教授並製作准師範試驗準備 秋元隆山 興安大路四〇七 電2三四七一

貸工場 住宅及材料置場 場所住吉町二ノ一 詳細は 電（2）四九四六

古物 不用品高價買入 領事館西隣 七八古物店 電（2）四四〇七

カメラ 中古買入交換 歡迎 東二條通 大黒屋 電話（3）二五四八番

引伸 現像燒付に自信の有技術者至急求む 本人來談 電（3）二五四八 大黒屋

謄寫 阪 謄寫印刷 專門 不二 大氣堂 電話3一二四二五

新京看護婦會 室町三丁目七番地 淀野本舗方 電（3）五一四八

●金融● 大和通り六五（金光教筋向） 福海商事 (3)六五五〇

十八年之經驗 新京 大猫病院 入院設備完全

電話專門 公益社 …賣買、金融秘密嚴守…電話鑄名義其の儘仲介謝絕 錦町第一錦ビル二十六號室 電話（3）二三〇七

帳簿專門 三省堂製本所 三笠町三ノ九 電話3三三三四番

金融 昭和洋行 入船町三丁目二三（東三條橋詰） 電話（3）三七〇九番

貸室 事務室向數室あり 中央郵便局前 滿鮮ビル 電（3）四九五八番

鍼灸 あんま 一陽堂療院 新京永榮町三ノ一 電話3五八二九番

ほねつぎ 末松接骨院 中央通一五裕泰號内 電（3）二三〇三番

あんま 九州堂療院 東一條橫詰 電三一六五〇九

人を雇はれるなら本會へ 自彊會本部（平井） 東三馬路無線電臺下 電（2）一〇八五 失業路頭に迷ふものは本會へ 男女を問はず

金融 創業五年 新興社 新京三笠町一丁目 赤玉カフエー西橫入 電（3）四九〇二番

裁縫教授 東京夜間部 仕立晝間部 御教授 教師 神谷孝惠 神谷裁縫專修院 祝町二丁目五ノ四銀パレス前 電話（3）三一六三

鍼灸術教授 一般治療專門 鍼灸按摩マッサージ科 按摩マッサージ術傳授男女多數 高橋治療所 新京中央通九番地 電話（3）五八六七

看板とネオンは 工藝社 アルス 室町四丁目（三井物産前） 電話（3）三九二二番

公認 電話賃貸便利扱 取扱一切迅速 電話即時金融 帖名其儘多額貸 ○賣買は老舖なる當社へ!! 新京朝日通十七番地 新土地建物會社 △電話用端部 電3四八二八

お寫眞は 永清 日本橋通四七 電3五九五三

電話と金融 貸借 買賣 金融即時、長期、秘密 電話簿其儘僅かなアタマ金でお買入れができます 荻本電話店 入船町一ノ一九（ダイヤ街橋際） 電（3）六二六七

米 米 並に一等米 撫順壽司米 在庫豐富 御待チカネの德用米到着 一叺七、九五、一斗二、六三 何品も安い店 食料品店 上田商行 新京東三條通五四 電（3）四五二八番

公債と勸業債券買入 恩給と金融 便利 秘密 速時立替 ボンシ商會 八島通り六番地（神社裏通） 電話（3）二八七五 出張所哈爾濱一面街卅番地廿九

家傳お灸 ◎脚氣△ロイマチス ◎淋病△胃腸病 ◎婦人病△關節炎 ◎神經痛△痔疾 ハリ灸專門 清水鍼灸院 中央通大阪商船橫 電話（3）六七二七番

質 貸出勉强 極く簡單 質流れ品 大安賣 愛知屋 東二條通二五（朝鮮館前） 電（3）五九五番

鳥溫泉料理 溫泉閣 新座敷と庭園 宴會は特に御相談 三圓七品 酒二本 電話（3）三五 六二 四八 五五 イマイ角

諸官廳御拂下御用 不用品買入 德屋古物店 東三條通十口 電（三）六二六五番

慢性病の治療 指掌整體術と血液循環療法 三井療術所 場所 新京吉野町五ノ十 呼電3六四六七番 助手、研究生募集 希望者來談の事

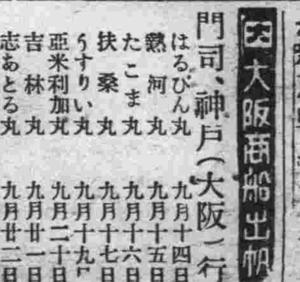

ネオンサイン・看板 アサヒ工藝社 新京浪速町二丁目 電話③五〇九三番

高級御下宿 一、場所 富士町二丁目 一、各室六疊 風呂付 一、朝夕二食 一ヶ月四十圓・五十圓・六十圓 御用のお方は電話3四九三七へ

質 貸出勉强 保管確實 流質品安賣 第七 携弓屋

一般金融 昭和金融株式會社 新京入船町三ノ五 電（3）五七七三番

貸間あり 臨時宿泊 御下宿共 家族的優遇 閑靜清朗の室あり 高級旅館 滿日館 東五條通一五 電話3三八〇三

大阪商船出帆
門司、神戸（大阪）行
はるぴん丸 九月十四日
熱河丸 九月十五日
たこま丸 九月十六日
扶桑丸 九月十七日
うすりい丸 九月十九日
亞米利加丸 九月二十日
吉林丸 九月廿一日
志あとる丸 九月廿二日
ばいかる丸 九月廿三日
うらる丸 九月廿五日
（午前十時大連出帆）
三角・鹿兒島・沖繩行
貴州丸 九月廿六日正午
●切符發賣所 滿鐵及國鐵主要各驛並各地ジャパンツーリストビューロー案内所 船車連絡往復切符は汽車二割引、汽船一割引、通用期間二ヶ月 大連より乘船往復切符は復路運賃二割引、通用期間三ヶ月
●專屬荷扱所 國際各地運輸會社支店
大阪商船株式會社 大連支店 電2一二五一 奉天事務所 電四〇八九 新京事務所 電3二三一六 哈爾濱事務所 電七一一〇一

生活の變化（上）

新―秋―所―感

今村久米子

雨が降つてゐる。

靜かな秋雨が、乾き切つた屋根に舖道にビルデイングの石壁にしみこむやうに降つてゐる。いつもはうるさい程來る花賣りや屑物買ひの滿人も今日はさすがに一人も來ないアパートは森閑と靜まり返つてゐる。

誰も居ないアトリエの、樣々な姿態の彫刻の中に、ひとりぽつねんと坐つてゐると、降りそゝぐ雨の音だけが、うるさくない程度で耳につく。靜かな明るい雨の日は、一人居の私に、しみ〴〵と物を思はせる。

アトリエの主人は二三日前から滿洲國のお役人になつた今頃は馴れぬ雰圍氣の中で、ぎこちない氣持で石膏を刻んでゐるのではあるまいか。

あるじの役所入りと同時に散らかつてゐたアトリエは整然と片づけられて、道具は云ふまでもなく、小さな木片から石膏のかけらまで　みんな役所へ運ばれてしまつた、さればこそ、今までしみ〴〵と腰かけたこともなかつたこの椅子に、深々と腰かけて、雨の音を聞いたり物を考へて見たりする私なのである。

石膏のしみこんだ机の上に置いたガラス板の感觸が、夏物の袖の短いヴラウスからはみ出た私の腕に、鳥肌立つほどの冷たさを傳へ、スリツパをつゝかけた素足の指先は、つひ先程から感覺を失ひかけてゐる。

先日內地の父から來た手紙には〝當地は殘暑酷しく、日中は連日九十度を越え〟とあつたのに、新京はもう秋も秋中秋と云つて差支へない程の涼しさだ、季節の變化の慌しい滿洲に居て、始めてしみ〴〵と、コスモスに赤トンボのスイ〳〵と戲れる內地の殘暑の日の光りを懷しいものに思ひ浮べてゐる。

季節の變化とともに、私達の生活にも變化が來た。

〝すまじきものは宮仕へ〟といふ。その言葉が持つ種々性を知りつくしながら、彼は敢然と役人になつた。時間的に束縛されることの嫌ひな衝動的な彼が、定められた時間だけ、油土をひねり、石膏をこねるサラリーマンになつたのだ。當然の結果として、生活の安定と或る程度の將來性が得られたわけだ、共に苦勞して來た妻として私は安堵し充分に喜んでいゝ筈である、けれども彼の役所入りが、浮くよりも沈むことの多かつた過去の生活と、老父病母幼兒を伴ふ一家經濟の逼迫からの逃避であることを知つてゐる私は、また彼が如何に藝術に生きるべき人間であるかを知つてゐるだけに、今度のことに就いては、双手を擧げて讃成しきれないものが胸に殘つてゐる。

隨筆 嫦娥記（2）

―明月や池をめぐりて夜もすがら　芭蕉―

史　泉明

第二節　月と傳說

1、支那の傳說

月の中に　嫦と呼ぶ美しい女人が住んで居る。「貴郊」に「嫦娥竊藥出人間藏在不肯還」とある。

むかし、支那に弓の名人で　と云ふ男が住んで居た。嫦娥は彼の妻である。

ある、日彼女はひそかに良人　が大事に納つて置いた不死の藥を盜み出し、月の中へ奔つて行つた。そして、そのまゝ、彼女は歸らないのである。

月のことを　娥と云ふのはこの物語からであらう。

よく澄み切つた月を眺めると、薄黑いところがあるが、古人は之を兎であると云ひ、桂だとも云つて居る。

昔、帝釋天が翁に化けて、狐と猿と兎を訪問した。狐は狸を、猿が果物をご馳走したけれども、兎だけは何も饗應することが出來なかつた。不幸な兎はこれを悲しみ、彼は彼自身を火に焙つて、その肉をご馳走した、帝釋天は非常に、その精神を讃え、永く後世に傳へようとして、月の中へ住ますことにした。

3 印度の傳說

月の中に桂があると云ふのは印度の傳說ではあるが、高さ五百丈もあつて、その下に一人の老いた仙人が佇みながら、切りに、その枝を伐つて居る。然し、この仙人は下界に居た時の過失に依つて、いくら伐つても切り倒すことが出來ない。と云ふのは、切口が直ぐ癒合つて了ふのである。神は彼の過去の過失に對する罰として、この困難な仕事を與えたのである。

支那の傳說では、この仙人は吳剛といふ樵夫になつて居て、矢張り、桂の老木を神の命によつて切つてゐるが、大木なので幾萬年の歲月を經た今日でも、未だ切り倒せないのであると云はれて居る。

月は吉祥菩薩が造つたものである。月の中には美しい宮殿がある、四方の垣は七寶によつて作られ、天井は白銀や瑠璃などで葺かれ、地球上では發見出來ない豪華なものである、そして、その宮殿には壽命五百歲の王が住居するが彼の周圍には大勢の綺麗な侍女達が居り、百花爛漫たるお庭を、毎日、逍遙してゐるのである。

第三節　中秋節

滿洲も中秋節（八月十五日）が近づくと、すつかり秋になつて居る。夏の黃塵も何處へか去つて、數限りない鴉が黃昏の空をガア〳〵鳴きながら群をなして飛び廻るのである鴉は何處へか去つたらしい、澄み切つた空に冴えた月がうかぶ。

昨夜から盛んに爆竹を打ちならして居た滿洲の人達の食卓には、女達によつて、酒肉の用意がされる。

庭先に設けられた祭壇の上には、月餅を始め、山芋の砂糖煮、柿、栗、蓮根などが供へられ、蠟燭立、線香立、花立などが適當に配置される。

月はその上にやはらかく、その光をなげてゐる。

月宮殿の誕生を祝す中秋節が訪れたのである。

晝間、親戚知人を招き宴會や、麻雀などで心地よい疲勞を感じ初める頃になると、圓々たる月が出、人々はそれを拜むために庭に出る。

今日は勞働者にいたるまでこの明月を讃美するため、彼等の仕事も休み、秋の風情を感ぜんとするのである。丁度玄宗皇帝が絕世の美人楊貴姫をともなつて、大液池の欄に倚りながら、今日のこの月を眺めて居た時と同じやうな氣持で……

今宵は爆竹、銅鑼の音は絕ゆることがないであらう、その中をお化粧を忘れない婦女子達は街を散策する。

子供はお月樣だ、お月樣だと云つて、はしやぎ廻ることであらう。

明月を取つてくれろと泣く子かな　一茶

汚用命の製靴は叮寧で迅速に
タケヤ靴店
三笠町三丁目
電(三)五二三六

官場現形記（155）

李寶嘉作　大內隆雄譯

▌第十三個の十一▐

やがて玉仙が歸つて來て「時計ありませんわ」と報告する。文は自分でその部屋に行つて探したのだが、やはり見付からない。自分で或ひは？と考へてみた、ひよつとしたら昨日酒に醉つた時に枕許の箱の中に藏つて置いたのかも知れない、と。彼は急いで鍵を出して箱を開いて見やうとした。ところが、どうしたといふのか箱には鍵も懸つてゐないのである。

文はそれを見ると大いに驚いた。更に仔細に見ると、鍵をかける金具が切れてゐる。きつと誰かが切つたのに違ひないのである。慌てて箱を開いて見た。ちやうど百元を一包にしたのと、それに趙に渡した殘りの五十元、それに金の細工をした腕輪、ほかに若干の錢、すべてが姿を消してゐるのである。その外にもヒ翠の指輪、嗅煙草を入れる壺が二つ、それと金側の時計一本の金の延べ捧、どれもこれも見えなくなつてゐる。

文は怒りつぽい性質であつた。早速喚き立てた。

「船に泥棒がゐるんぢや、やりきれはせん！」

玉仙は嚇かされて、顏からは人色も失せてゐる。船の後の方にゐた連中も一齊に押し寄せて來た。船の親方が言ふのである。

「私たちの船はこの江を上つたり下つたり、一年には數十度と船をやるんです。それで船に乘せたものといつたら、縫ひ針一本だつて紛失した事はありません、きつと何處かに置き忘れたんでせう。どうかもつとよく探して下さい」

文は

「部屋中探したんだ、何處にも影すら見えんのだ！」

と言ふ。親方は信用せず、自分で部屋に這入つて一と通り見廻した、それから寢床の板まで持ち上げて探して見た。見付からない。

「をかしい、奇怪だ！」

さう言ひ續けるばかりであつた。

文は、船のボーイが正で直ないのだと考へた。親方は

「私の船のボーイどもはみなちやんとした人間です、こつそり物を盜むなんて事はこれまでにはありはしませんでした」

と言ふ。文は

「俺がお前達を責めるのは當り前ぢやないか！品物がお前達の船で紛失した以上はお前達を追究せねばならん」

と眞つ赤になつて言つた。親方はだまり込んだ。一人の船のボーイが言つた。

「昨日酒をお飲みになつた時には澤山の人が來て居られたんです、誰が泥捧なのか判りはしませんよ」

文はそれを聞くと、ますます怒つてしまつた。跳ね上るやうにして罵り叫んだ。

「酒を飲んだのはみなおれの友達だ。お前達はおれの友達を泥棒扱ひする積りか！それに昨日の晚は、客の外に女を呼んだ、一人の女に二人、三人の隨いて來た者が居つたそいつらもみんな船に來たんだ、部屋の戶を開いて手を伸して盜んだのはさういふ連中かも知れん。それをおれの客を怪しむなどとは、ひどい奴だ。嚴州に着いたら、まつすぐ縣の方に送つてやつつけてやらねばならん！」

船の親方は文が本當に怒つたのを見て、早速ボーイに要らん事を言ふなと言つた。それから、又船室に踊つて玉仙に茶をついで來て、文に出すやう言ひつけた。文はそれにも構はない態度であつた。（つゞく）

爆擊機

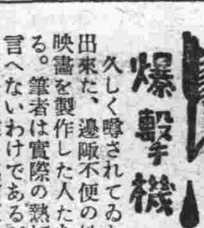

枯れた浪漫的

―「秘境熱河」の印象―

久しく噂されてゐた滿鐵映畫「秘境熱河」を觀る事が出來た、邊陬不便の地域に、極寒の候に旅し續けてこの映畫を製作した人たちの勞苦はむろん充分尊敬に値ひする。筆者は實際の熱河を知らないから口幅つたいことは言へないわけであるが若干の感想はあつた。

第一に寒い熱河だけの描寫であつたことはこの映畫に現はれる自然景觀を季節的に大いに局限しはしなかつたかといふことが考へられる。

それよりも僕が痛感したのは、これは「キネマ旬報」の座談會でも誰かが言つてゐたことを記憶するが、その地方の生產面といふものが殆んど描かれてゐない空虛さである。それを補つてゐるのはわれらにはエキゾテイツクに見える喇嘛廟や、宏壯だがしかし荒れてゐる離宮建築に捧げられた製作者たちの傾倒であるが、それらは個々に切り離されたものとして聳え立つてゐて、自然景觀の描寫で示された詩情がこゝでは枯れ切つた物質の背後に乾き切つてゐたと言ひ得やう。ロマンテイシズムの黃昏！

（北野人）

ペン放送室

滿洲事變に戰場スケツチを以て縱橫に活躍した軍人畫家步兵少佐武藤夜舟畫伯は滿洲事變繪卷作製を發起し此程最初の五篇を完成したので九日午前陸軍省で寺內陸相以下の展觀が行はれた、此繪卷物は中村震太郎少佐の銃殺事件から書き始め全部二十一卷に亘る大作で縱一尺五寸、長さ六間の絹本極彩色、構造放膽、筆力雄渾にして皇軍將兵の活躍狀況を如實に畫面に躍動させた眞に國寶的なもので其の完成には今後數年を要する豫定

ハルピン水道街
榮屋ホテル
電話 四九六六 六二四八

廣告
御家庭圓滿のため是非一日も早く板谷生命保險を御利用下さい何時でも御相談に御伺ひ致します
積寶生命改稱
板谷生命保險株式會社
滿洲支部
新京城內北大街三二號
電話（二）一五三四番

某商店の整理品
漆器、陶器、其他種々
破格の値段で賣盡します
（進物用として最適品）
新京西五馬路（大福旅館隣り）
豐洲商會出張所

信用を賣る店
公債 株式 商品券 並金融
日本橋通四九
二幸
電話(3)四二六九番

正規製圖確實迅速
新鑛業法ニ依ル申出並ニ出願手續
鑛業製圖社
新京曙町四丁目六
電話（3）五一三七番

祝町三丁目青陽ビル二階
羽牟眼科
医学士 羽牟武志
電話(三)四ニ五五番

產婆
出張往診隨意
前田きよ
富士町四ノ二八呼出(3)一三〇七九

カタログ進呈
王冠台臺附屬品
最近內地で流行兒
ローテンション台
特價提供
新京百貨街
昌進堂
電話（2）二一五〇番

洋服 帽子 毛皮類
プレッシングは特に迅速叮寧修理はサービス
ドライクリーニング篠崎商會
朝日通り深町病院前電(2)一四六〇

▼取扱品目▲
各國產羅紗、軍服地、綿布
絹布、別珍、アルパカ、芯地
釦糸類、其他洋服附屬品
加藤洋行新京支店
新京日本橋通廿五
電話三―三七三一番

蓄音器とレコード
新京三笠町
赤木洋行
電(3)(二)二七三三 (六)九三三番

本店 東京市日本橋區室町二丁目一番地
資本金 一億圓（全拂込濟）
新京室町四丁目四番地
三井物產株式會社新京出張所
電話（3）
二三六〇 所長、所長代理
二三九八 雜穀
二二八四 穀肥
二二八八 三井倉庫
二七六三 雜貨
（3）
二六六〇七 機械
二三〇一二 保險、庶務
二三九八 電報
二四四四 保險（滿人用）
二〇六三 勘定、出納
取扱品目
砂糖、麥粉、外米、麻袋、セメント、安平、織物、寸、石鹸、茶、諸罐詰其他食料日用品雜貨類、石油、陶器、紙、自轉車、鐵道、橋梁用品一切、電氣機械機具類、乾電池、ストーブ、電線、金物、木材、化學肥料、工業藥品、蓄音機、穀物、穀粉、豆類、大豆粕、豆油、大豆其他
保險代理業（火災、海上、運送、自動車、傷害、各種保險）

診療科目
產婦人科
內兒科
小兒科
產婦・外科
內科
皮膚・泌尿科
院長 醫學博士 饒村佑一
女醫學士 饒村貞枝
平讓醫學士 江部正保
東京醫學士 白川勇四
女醫學士 伊藤津
入院隨時
派出產婆
年中無休
新京梅ケ枝町三丁目
新都醫院
電話三二一七六四 三一六四八〇
目下慈光路増築中

PINES
パインミシン
商工省選定優良國產機
價格外國品の半値
滿鐵消費組合にて取扱て居ります
株式會社パイン裁縫機械製作所
新京代理店 中山婦人服店
電（3）三七六五番

綜合ホルモン含有の新白粉
健康を助長する新樣式の白粉出づ
★
クラブ白粉は苦心研究の結果、肌から吸收するクラブ綜合ホルモンの配合に成功いたしました。
クラブ白粉をお使ひなれば地肌から若く美しく健康にします
★
クラブ白粉は肌の健康のため特殊な色素を用ひ、白粉の粒子も極めて精微ですからツキ・ノビのよいことは不思議な位で大好評の素晴しい新樣式の白粉です。
★
クラブはき白粉
クラブ衿白粉
クラブ煉白粉
クラブ固煉白粉
クラブ水白粉
クラブ白粉

婦人薬の權威
中将湯
國民健康度の低下を救へ
過般徴兵検査の結果は壯丁體質の驚くべき惡化が述べられてある。これは躍進日本の重大問題だ。國民の健康を支へる母體の力が弱くてはならぬ、國民健康の低下は女性の責任です。女性自身のため、又日本の爲に健康であつて欲しい。それには増健治病に正しき道―中将湯を
女性ホルモンの生む偉大な女性美！
潑剌たる健康！匂ふばかりの美しき肌
それはみんな女性ホルモンの作用
女性ホルモンは體内臓器の特別の分泌物で身體内の器官を刺戟し眠りかけた機能を覺醒し身體を生理的に活躍せしめると共に新陳代謝を活潑にし、體全體を元氣にいたします。その貴重な女性ホルモンを産出するのは卵巣です、一度婦人病に罹ると顔色は蒼白となり、女が女としての魅力を失ひ精力は消耗し體の全體が憔悴して來ますのは婦人病のため大切な卵巣其他内分泌器官に故障を來しホルモン分泌が減退したあらはれです。
中將湯は獨得の和漢藥で一時的の局部的な療法藥と異り、東洋人の體質によく適し副作用なく綜合効果を發揮して女性ホルモンの源泉地たる卵巣其他の分泌器官を整調ならしめて、全身細胞機能の活動を促し血行を旺盛にし治病抗病力を増し、婦人病は其の根本に作用して原因的に治し、又疲勞も回復し生々と血色もよくなり眞の健康と美容が生れて來ます。實に中將湯は増健治病と共に優れた美容劑の一つともなります。
産前産後の健康増進
「健康な母體からは健康な子供が生れる」母體の健康、それはお産の前でも後でも同樣に大切であります 中將湯を召上つて居られる方はお産が輕く、生れたお子様は丈夫です、これは女性ホルモン分泌が旺盛になるお蔭です。産後に召上れば、惡血を早く下し、新鮮な血を養ひ、消耗した體内ホルモンを補給して肥立のよいことは驚くほどです。産前産後には特にお忘れなく。
―主効―
逆上頭痛めまひ
腰足冷込月經不順
下腹疼痛ヒステリー
神經衰弱子宮病
こしけ肩凝、しびれ
感冒、息切れ産前産後
(定價)
試用分 ¥ .20
3日分 ¥ .50
7日分 ¥ 1.00
15日分 ¥ 2.00
23日分 ¥ 3.00
40日分 ¥ 5.00
85日分 ¥ 10.00
11-9C
CHUJOTO
中将湯
PREPARED BY TSUMURA JUNTENDO TOKYO JAPAN
The only remedy for female complaints that ever prepared in the world
本舗
株式會社 津村順天堂
本店 東京市日本橋區通三丁目 電話日本橋六二 振替東京六〇八
支店 大阪市南區長堀橋筋一丁目 電話南二五 振替大阪四五六

うら若い滿人姉妹が 進んで日本に留學
滿洲女性の先驅開拓者として 日本の社會事業研究

日滿社會事業の連絡提携を圖り五族民衆の福利を增進せんとする高遠な理想の下に、さる十日から三日間に亘り日滿軍人會館で擧行された第三回日滿社會事業大會は、日滿社會事業連絡、風教問題、醫療救護、失業對策等各方面に具體的提案を可決し多大の收穫を納めたが、こゝに大會が契機となつて二人のうら若き滿洲國滿人が進んで日本に留學專心社會事業を

研究 し、女性による滿洲國社會事業界の先驅開拓者として荊棘の道を進むは勿論婦人子供の手を通じて益々日滿不可分關係の緊密化に貢獻せんとする大會佳話とも稱すべききものがある、この女性は奉天省出身の吳英哲（二六）さんと白鏡檀（二四）さんと言ふ姉妹で二人とも北京に留學、吳さんは北京民國大學哲學科を卒業白さんは北京中國大學國學科を二年修了して大同二年歸滿し、以來昨年まで奉天、新京の基督教女子靑年會で女子敎育指導に當つてゐたが、早くから滿洲國の社會事業施設の不備を憂ひ、日本內地の進んだ施設を研究して女子ながら王道樂土建設の一端なりとも貢獻したい念願に燃え、昨年來滿洲國中央社會事業聯合會に相談をしてゐた、聯合會主事濱谷彌五郎氏も

大い に二人の意氣純情に感激し、昨年內地視察の折横濱市保土ヶ谷區蜂岡町の財團法人幼年保護會理事有馬純彦氏と話し合ひ、有馬氏の指導教育を受ける事になつてゐたが、同氏は本大會に出席する豫定になつてゐたので、姉妹は一刻千秋の思ひで本大會の開催、有馬氏の來滿を待ち受けてゐたわけである、吳さん白さんは勿論三日間熱心に大會に出席し會議を傍聽したが、有馬氏も忙しい余暇をさき妹姉に面接してみると、非常に從順な中にも理智を藏し、意外に固い姉妹の決心に、これなら將來の滿洲國婦人社會事業界の指導者たり得ると信じ、かつ自己の重大な責務を感じつゝも快よく二人を引受ける事となつた、しかして十二日午後二時軍人會館の休憩室で有馬氏吳さん、白さん姉妹は民政部地方司王爾州さんの通譯で

膝を 交へて懇談したが、話中有馬氏が「これから私がお父さんがはりになつてあげる」と申出でると、早く父親に死別れた吳さんは突然立上り三鞠の禮を取り淚をさめ／＼と流してよろこび、廻はらぬ舌で「オトウサン」と呼ぶなど誠に劇的シーンを展開した

右に關し有馬純彦氏は語る

この度の大會で私は二つの大きなお土産が出來たと喜んで居ります、一つは日滿社會事業聯盟の成立可決され、日滿兩國相提携し益々兩國民の安寧福利增進に邁進出來得る事となつたのと、この吳さん白さん姉妹の內地留學を私の所でお世話する事になつた事です、滿洲國婦人で社會事業研究のために留學する事は始めてだと思ひます、それだけに私共の責任も重いが、幸ひ私も姉妹と同年輩の娘を持つてゐるから姉妹も眞に肉身の娘として出來るだけ教導に努めたい

吳さん姉妹は交々語る

早く父を失つた私は有馬さんのお言葉に思はず嬉し淚が出てしまひました、これからは有馬さんを肉親の父と思ひ尊敬し、一生懸命勉强し滿洲國と日本の精神的一致に社會事業を通じて微力を盡したいと思ひます、內地に行つたら日本兒童になる可べく接し子供時代から日滿不可分關係を深く知らしめる樣こちらの話もして上げたいと思ひます、それには未だ日本語が少しも分らないので日本語の勉强もしつかりしたいし、また滿洲語も敎へて上げて他日滿洲に來た時に不自由のない樣にして上げたいと思つてゐます【寫眞は左から有馬氏王氏、吳さん、白さん】

首相、葉山に伺候 一般政務を奏上

【東京國通】廣田首相は十二日午後一時半自動車にて葉山に赴き同四時御用邸に伺候天皇陛下に拜謁仰付られ一般政務に關して委曲奏上、種々御下問に奉答の後、御用邸を退出週末休養のため鵠沼の別莊に入つた、十四日午前歸京の豫定である

滿洲飛行協會發會式 來る廿七日擧行
グライダー講演會、遊覽飛行等 賑やかな飛行場の催し

滿洲飛行協會の發會式は、既報の如くいよ／＼來る二十七日午後一時半から新京飛行場に於て擧行されることとなつた、なほ同日は午後七時より公會堂で講演會を行ふ、但し雨天の際は三十日に延期する

發會式次第は次の通りである

一、開會の辭　常務理事
一、挨拶　會長　大橋外交部次長
一、祝辭　板垣參謀長、大達總務廳長、大村滿鐵副總裁　日本グライダー代表
一、グライダー實演
1、陸軍航空本部派遣所澤飛行學校教官近藤乗和中佐　日本學生航空聯盟教官鈴木將豪大尉
●プライマリー又はセコンダリー操縱
2、日本學生航空聯盟ソワラー三機
3、大每、大朝ソーワラー
一、滿洲飛行協會萬歲三唱
一、閉會の辭　常務理事

▲講演會
一、挨拶　大橋會長
一、講演　長尾久吉中佐　大朝、大每派遣員　日本學生航空聯盟員

▲遊覽飛行

飛行協會發會式を機とし左の如く航空思想普及のため特に普通五圓の料金を三圓に割引し新京の秋空を約一分間遊客機を以て遊覽せしむることゝなつた

一、九月二十七日午前九時より約二百五十名
一、滿員の際は午後協會發會式終了後
一、申込所滿洲航空會社

龜井上人の 忠靈塔慰靈法要

皇軍慰問と滿洲巡錫の本門佛立講大僧正龜井日慶上人以下關東、中部、關西各地方の代表僧一行十三名は十一日午後五時三十分着「あじあ」で來京、目下ヤマト、愛國兩ホテルに逗留中であるが十二日は午前中關東軍始め各官衙を訪問、南嶺、寬城子戰蹟の弔問をなし四時からは金輝路の親會場における地鎭祭に臨んで同日の日程を終つたが十三日は午前九時から忠靈塔前において阮文教部大臣臨席、都市佛教徒團參列のもとに慰靈法要が盛大に親修されるなほ一行は十三日午後十一時發列車でハルビンに赴く豫定である

無職三十男の色情が 遂に窃盜の大罪
獨身寮荒し山田の犯行動機

僅か三ケ月に亘つて五千圓のボロ儲けを働いた稀代の窃盜犯人靜岡縣磐田郡富岡村大字田坂西生れ崇譽胡同興隆ビル山田信一（三〇）がかうも大それた犯罪を犯すやうになつた動機は、生れつき色情を好み本年四月下旬〇〇隊附軍屬を素行不良で馘首されてからも市內吉野町四丁目某夫人、祝町三丁目某夫人その他人妻少女（特に姓名を秘す）に毒牙をかけこれ等女性の甘心を買ふため元手なしの窃盜を思ひついたもので新京屯一帶の獨身寮、アパートなど十七個所三十三件を荒し廻つたのである、山田は鐵道局講習所終了後滿洲事變當地渡滿〇〇隊附職工として勤務して瑞寶章勳八等まで賜つた男である、（寫眞は贓品を前に右犯人山田及び殊勳の刑事連中）

つい長くなつて 電線泥御用

南滿本線、京圖線の電線泥棒が七月中旬新京署に擧げられて間もなく南嶺、南關附近一帶の電信電話線が頻々として盜難に罹るので新京署では引續き犯人搜査中のところ南關朱家大屯無職王新廷（四五）東三馬路徐鳳仁（四〇）の兩名が最近頭道街古物商滿人趙某方に電線を賣却することを聽込んだ井上刑事が內偵中、十一日午前七時ごろ東三馬路徐の家に二名が就寢中を逮捕し、贓品電線百二十メートル及び窃盜に使用したペンチ二挺を發見押取した

馬車組合創立 三周年記念 十五日擧行

首都乗用馬車人力車營業組合創立三周年記念式典並に第二回善行組合員表彰式は十五日午前十一時から祝町公記飯店樓上で擧行されるが式次第は左の如くである

▲來賓着席▲開會之辭▲狀況報告▲訓辭▲來賓祝辭▲祝辭▲第二回善行組合員表彰式▲懸賞當選者賞品授與式▲萬歲三唱▲閉會▲祝辭

滿洲商事本社 大興公司ビル內に決定か？

滿鐵商事部は十月一日機構改革とともに滿洲商事會社として獨立することゝなり其の本社は新京に設置される事となつた之が準備かた／＼商事部販賣第一課長前里寬伍氏、庶務係主任樋口健太郎兩氏は數日前來京滯在中であるが仄聞するに本社は關東局前に新築中の大興公司ビルに大體決定せる模樣である

遺骨四十体南下

北滿第一線に奮戰中名譽の戰死を遂げた皇軍勇士の遺骨四十體が軍關係者、滿鐵社員團、國防婦人團體、學校生徒兒童、其他有志に迎へられて十二日午後三時廿七分着京濱線列車でハルビンより着京、白木の棺に納まる武勳を語る無言の四十勇士は各宰領者に擁せられて中央通りを曙町大正寺に至つたが當夜は同寺に安置され多數國證有志參列のもとに午後八時からしめやかな僧侶の讀經裡に御通夜が營まれたが、いよ／＼本十三日午前九時三十分發列車で大連經由故國に向けて出發する

電々總裁杯 爭奪庭球大會
けふ電々コートで白熱戰展開

電々總裁杯爭奪庭球大會は新京體育聯盟滿洲國體育聯盟主催本社後援にて十三日午前九時から電々コートに於て開催されるが十二日の主將會議にて左の如く組合せ決定した

▲一實業クラブ對二北安　一、二勝者對三電業▲四中銀對五滿鐵▲六蒙政部對七商業▲八警察對九交通部▲十財政部對十一國道局▲十二櫻星クラブ對十三關東局▲十四文教部對十五市公署▲十六電々對十七司法部

なほコートは一―五までAコート、六―十一Bコート、十二―十七Cコートである

鹽原夫人音樂會 收支決算

過日愛國婦人會新京支部では社會事業資金募集のため公會堂で鹽原八重子夫人送別音樂會を開催したが、市內各方面の非常な贊同の結果盛會裡に終り豫想以上の純益金を得たので、同婦人會では非常に感謝の意を表してゐる、なほ同音樂會收支決算は左の通りであるが、純益はあげて國防資金に寄附された

一、收入一千二十二圓五十錢（但し入場券賣揚げ金額）
一、支出、四百八十五圓五錢（內譯新京音樂合唱團へ寄附一百圓、國防婦人會新京支部へ寄附五十圓、花束代並に裝飾用花代二十五圓、公會堂費用七十六圓五十錢宣傳費用三十八圓七十錢、印刷代三十四圓、その他雜費百六十四圓八十五錢
一、差引純益金五百三十七圓四十五錢

西公園池に ボート七隻補充

かねて西公園事務所では兎角不足勝ちのボートを補充する爲めにハルビン鐵路局造船場に注文中であつたボート七隻が本月八日出來上り西公園に送られて來たが一隻の價格は五十圓程度のもので今迄のとは型に於いては異つてはいないが、その輕さの點ではずつと輕快なもので進水試驗もして見たが大變立派なものであると

社會事業大會 最終日々程

第三回日滿社會事業大會の第三日、十三日は講演會協議會並に市內見學で午前九時から正午まで社會事業講演會、午後一時から四時迄滿洲國內社會事業協議會、午前九時から正午まで日本側出席者の市內見學で新京驛に集合、新市街國都建設局、南嶺救濟院南嶺戰跡、新京育嬰堂、寬城子戰跡の順に見學して解散

丸山、添田兩氏講演會

日滿社會事業大會は十二日を以て閉幕されたが、多年社會事業に盡瘁せる丸山鶴吉、添田敬一郎兩氏の社會事業講演會を十三日午前九時半から日滿軍人會館に於て催す事となつた

六大學リーグ戰 早大先づ帝大を破る 9―3

【東京國通】待望の六大學リーグ戰は十二日午前十時からの入場式に引續き午後零時一分より秋の第一戰を承る早帝戰を以て火蓋を切つた、早稻田の猛擊の前には帝大野村の本壘打も空しく九對三で敗る此試合中早稻田の松武捕手が右手に負傷退場したことは早稻田にとつて大きな打擊であらう

▲スコア

	一	二	三	四	五	六	七	八	九	
早大	0	0	0	4	0	1	4	0	0	9
帝大	0	0	0	0	0	3	0	0	0	3

▲バッテリー　早大　若原―佐武、村片　帝大　久保田、北川―綠川

法政勝つ 對立敎一回戰 2A―1

【東京國通】六大學リーグ第一日法政對立教戰は午後三時より立教先攻の下に開始されたが、兩軍互ひに猛烈なる投手戰を演じ一對一の儘補回戰に入つたが、十回裏法政一點を得、結局二A對一で法政一勝　閉戰午後時廿五分

▲スコア

	一	二	三	四	五	六	七	八	九	十	
立	0	0	0	0	1	0	0	0	0	0	1
法	0	0	1	0	0	0	0	0	0	1	2A

▲バッテリー　立敎　西郷、鹽田―別井　法政　鶴澤、森近―藤田

台北對新京軍 野球戰 雨でコールドゲーム

オール臺北軍と新京クラブの野球戰は十二日午後四時十分から西公園球場にて中島（球）大月、栗原、赤木（壘）西氏審判の下に台北先攻で開始、新京最初一點先取したが、台北次第に伊豆原投手の球に馴れ四回五回に一點づゝ返して遂に新京高橋投手の出場となつたが、八回表驟雨のため二對一でコールドゲームとなつた

▲スコアー

新	1	0	0	0	0	0	0	0	1
台	0	0	0	1	1	0	0	0	2

▲バッテリー（台北、田中―山城、新京　伊豆原―舟澤、高橋―古賀）

馬車を傭はずに 荷物が運べる
國際運輸で手小荷物を配達

從來下車してから一々自分で馬車を傭つて運ばなければならなかつた驛渡手小荷物がこれからは國際運輸の手で距離の長短により一個十錢乃至十五錢で輕便迅速に配達されることとなつた、新京では驛渡手小荷物の輕便、迅速な配達方法に就き研究中であつたが、國際運輸とタイアップし此程之により旅客は下車後驛の到着手小荷物取扱所內の國際運輸市內配達係に行つて料金を支拂ひ配達個所を指示すれば荷物は極めて安全且迅速に配達される、尙取扱場所は當分の間前記場所であるがやがてホーム迄進出する筈であると

市民慰問袋に 山縣隊長から謝狀

市民の心からなる眞心こめた慰問袋は滿鐵新京地方事務所からそれ／＼發送したが十二日寬城子山縣部隊長から武田所長宛

將兵慰問として書籍慰問袋貴意に添ふべく奧地出動部に早速送附可致艱苦缺乏と闘ひつゝある一同喜悅の種々推察、貴下を通じて市民各位に深甚の謝意を表し申候

大略以上の如き懇ろなる謝狀が到した

社會事業大會 出席者から 慰問金寄附

第三回日滿社會事業大會日本側出席者は全員一致を以て滿洲派遣日本軍隊に對し滿腔の感謝を表する爲め慰問金百圓及び今回の朝鮮南部地方一帶の大水害の見舞金として百圓を夫々醵出する事に決し十一日關係機關を通じて寄附の手續をとつた

大村副總裁來京

滿鐵副總裁大村卓一氏は當局と事務打合せのため石本秘書を帶同十三日午後七時四十五分着列車で來京するなほ同列車で草場鐵局顧問も來京する豫定である

日本メソヂスト

一、禮拜說教十三日午前十時十五分「終まで忍ぶもの」大友牧師
一、夕集會　同日午後七時半人物中心の基督教史研究（續）「アシジのフランシスコ」大友牧師

新京醫院々長塚本博士のもとに十二日早朝一人の小僧が馳け込んで來て「先生々々、早く梅ヶ枝町三丁目の橋の下に來て下さい」と息せき切つてせき立てるが、何んのことやら一向要領が得られず呆然としてゐるところへ▼電話がかゝつて「梅ヶ枝町の方はもう濟みましたから」と何が何だかます／＼分らない▼間もなくして、實は梅ヶ枝町三丁目の川端に發見された餓人死體の檢視に來て呉れとの使だつたことが判つたが▼先生曰く…「梅ヶ枝町の川端といふから又例の桃園の女が狂言でもやつてゐるのかとヒヤツとしたよ」何でも桃園の騷者が懸命となつて先生を追ひ廻してゐるものが一人あるとの話、先生それでなくてホツトしたもの…とんだヤブヘビではあつた、ヌミにおけん！

みづやの皿盛り
御婚禮に……皿盛り
御祝儀に……皿盛り
御葬式に……皿盛り
御法事に……皿盛り
新築祝に……皿盛り
上棟式に……皿盛り
御宴會に……皿盛り
御小宴に……皿盛り
御來客に……皿盛り
一家團欒に……皿盛り
皿盛りの御馳走は最も新式です御一人當り五十錢より出來ます
配達迅速 お惣菜の店
青柳直營 みづや 祝町三丁目 電3四二六五
名物の東京「やきいも」新荷着

宴會 茶話會 商談に
種々の御會合に是非御利用下さい
仕出し出前は特に御相談に應じます
ダイヤ街 扇芳亭グリル 電三―五二九〇

貸家 賣却するも可なり
場所 八島通七（新京神社裏西公園寄り角）
間數 階下十（應接間）八、六、三、外に倉庫地下室階上八、四半、三、べらんだ十五坪附
御希望の方は電話（２）一九一九へ

滿洲 菊正宗
◇名實共に全滿第一を誇る銘酒の冷御入荷
◇此の銘酒の御愛用は必ずや上戸黨の御滿足
◇最非一度御用命の程を……
▲市中有名商店に有り……品切れの節は當店に御用命下さい
一升罎詰 一圓九十錢

創業世年 品質第一 米と酒
西村洋行 ダイヤ街 電（三）二一〇一 五四五八

堅牢第一 カバンは大一 修理も御報參上
祝町二丁目 電（二）五〇九六番

お祭りには是非 新京寫眞館へ
速く 良く 廉く
新京一と評價の……
出張はお電話で (3)4016
日本橋 新京ビル二階（百貨店上階）

麻雀倶樂部讓り度し
目下盛業中の倶樂部都合に依り御讓り致します
御希望の御方は詳細左記へ御照會下さい
電話(3)五五五七番 山崎迄

會席御料理
山川海御料理、うなぎ
天ぷら、鍋物、壽司、
鯛茶、釜めし、
◎出前は迅速に御屆け致します
御宴會は特に勉强
四十人樣迄御引受け致します
食道樂 花本
ダイヤ街電(3)四七八五

整髮は紳士道

開店一週年滿員御禮
開店以來一週年を迎へ連日滿員の盛況を極め候段偏に皆樣御愛顧の賜と深く感謝致候就而今般開店一週年を迎ふるに當り技術優秀なる職人を多數招聘し他店の追從を許さぬ最新式設備を以て平素の御愛顧に副ひ度く何卒此後共倍舊御引立の程伏而御願申上候
店主 田中菊十
外店員一同
最新式設備と優秀なる技術により明朗な調髮感をお味ひ下さい
東二條通福信ビル（曹鶴ビル横）
ミヤコ理髮館

妖魔往來

（續上映上演）　桃川燕二演　内山鉦太郎畫

五〇

お志津の縁談について、胸の中をきゝに來た、聞かしてほしいといはれた、五左衛門はやみぼけてはゐるが、別段老碌した譯ではありません。

「イヤ佐平どんのお言葉ご尤も千萬、わしは此病氣五一郎は子供のこと、それ迄仰しやつて下さる縁なら後々田原屋のためにも必ずなる、其では佐平どんお志津にも得心させ、先方と話の取極めをして下さい」

「あゝ早速承知してくれてわしの顔も立つた、實は安井樣は明日早朝上州へお立ちになる、今夜のうちに是非取極めをと仰しやつた儘も氣がせかれるそれでは一應お志津に相談してお斷に話さう」

佐平は一室を出て向ふのお志津の臥間へ來た

「縁談お前は五左衛門をみておやり、わしはお志津に内談があるから」

「ヘエご内談でございますか」

あちらにも内談、こちらにも内談、病人だから縁談少し氣だ出て往く擬をして障子の外で立聞をしてゐた

「お志津や病氣はどうだな」

「ハイ叔父さん、ようお見舞下さいました、私は此も頭目でございます、せめてお父さんを見送つた後、直後から參りたう存じますが此分ではお父さんより先へゆきさうでございます」

「途方もない何を云つてゐるのだそんな氣の弱いことで何うする若い身空で……」

じつとお志津をみたが五左衛門の目にはそれ程の病氣とも映りません、血色もよし別段やせ細つてもゐない

「どうも叔父さん足腰が自由にならないのでございます、それに氣分が懶ろしく悪うございましてかふ畷の上に重い石でものせてゐる樣なのでございます」

「弱い氣を出してゐるからいけない、心に張立ちがないと左迄でない病氣でも段々自分の氣で弱くしてしまう、けふはお前に少し相談があつて來た、今五左衛門殿にも話したが全體この話しはズーツと以前からあつたのだ、五左衛門殿病中と見合してゐたが實はお前の縁談なのだ、御城中の安井樣御子息數馬樣がお前に大層な熱、ぜひにと云つてお望みがあつた今度安井樣は上州の御分家附となつて彼つちへお出向きになる、婚禮は此方の都合でのびても構はぬから定めだけはして往きたい、明日は上州へ御出立になる、今夜のうちに其取きめをと仰しやるのだ、五左衛門も悉く喜ばれて萬事はわしに任せると云ふ、お前の心次第だ、お前不承知はなからうな」

「ハイ叔父さんそれはホンの事でございますか」

病中ながらお志津は顔をポッとさせた、お志津の方でも數馬には思ひを掛けてゐたのでございましたが只恥かしいが先に立ち、心に思ふばかりでございます、然るに突然田原屋佐平からいはれたから飛立つばかりの嬉しさ。

「ホンのことゝもわしが何で嘘や氣安めをいふものか、好いかよければ直にきめる」

「ハイお父樣がよいと仰しやれば手前は喜んで參りたうございますが、扨この體では」

「ダカラ氣を引立つて早く全快せなくてはいけぬ、まだお體面には話さぬ、これから話をして先方樣へ今夜のうちにお返事しなくては……」

佐平はお志津にくれ／＼も養生する樣いひ置きソコ／＼にして二階からおりる、下ではお艶が酒肴を調べて奥座敷に出してまつて居ました、どうせ今夜は店のものに迄も振舞ふ事のことだから佐平にものませう、好い氣分でございます

青葉

━味覺で立つ━

●鰻かば燒ト丼●

惚を生じて大評判

食道樂　青葉

三笠町二丁目　電話③二九四二番

資本金　一億圓全額拂込濟
積立金　一億三千九十萬圓

横濱正金銀行

新京支店

銀行代表電話3 ⑪三、六一一七
支配人舍宅　公　用　二、三七〇
共同舍宅　⑪二、六一一二
支配人代理　二、九六九

本店　横濱

支店及出張所
東京、丸之内、名古屋、大阪、神戸、門司、長崎、倫敦、巴里、漢堡、伯林、紐育、桑港、羅府、シヤトル、布哇、リオデジヤネーロ、シドニー、アレキサンドリヤ、孟買、カルカツタ、蘭貢、バンコツク、新嘉坡、スウラバヤ、バタビヤ、スマラン、馬尼拉、香港、廣東、上海、靑島、漢口、天津、北平、營口、大連、奉天、小西關、哈爾濱

新京名物　電氣燒
ぶたまんぢゆう
衛生、清潔
滋養美味
天下一品
薄利多賣（出前は最も迅速に）
室町二丁目公學校前（勵役ビル裏側）
エビス
電話③四五二〇番

テント

ゲタクロク進呈
自動車內張カバー
テント・シート軍需品
水谷洋行

國都著名醫院案内

善生堂醫院
內科、小兒科、產科
婦人科、物療科
院長　河野五百里
記念公會堂前
電話3 三一七一番

順天醫院
內科・外一般
日本橋中谷時計店向入る
電話（3）三八九〇番
東三馬路
同分院
內科　產婦人科　性病科
院長醫學博士小橋茂穂
本分院共入院設備完全

鈴木病院
新築落成
產科　婦人科（病室完備）
醫學博士　鈴木紹
新京清和街七〇二（白樺森南三丁）
電話2 一八八七番

植醫院
新築落成
小兒科・內科
花柳病科
病室完備
新京興安大路二一五
電話2 一九八〇番
一五八〇番

安達醫院
內科・花柳病科
產婦人科
入院隨意
日本橋通城內入口
特別市永樂莊一〇五
電話2 一二九〇番

畑醫院
內科　性病科
產婦人科
院主　畑　甚
產婆　花岡ユキ
新京新發屯豐樂路
モンテカルロ南隣
電話二一一三二〇番

新都醫院
院長醫學博士　篠村佑一
產、婦人科
內、小兒科
皮、性病科
一×一各科專門
入院隨時
新京梅ケ枝町三丁目
電話3 二七六四 六四八〇番

田島醫院
產科
婦人科
女醫　田島靜子
新京興安大路四一九
電話二一二六〇七

太田醫院
小兒科專門
入院隨意
新京神社南通
電話3 三八三九

三谷醫院
呼吸器科
胃腸病科
レントゲン科
新京榮智路一〇八
電話二一四八九六番

堀山醫院
產科
婦人科
入院隨意
新京露菜町一丁目
電話三一三一八一

肥後醫院
產婦人科
花柳病科
小外科
小兒科
內科
女醫　松井艶子
院長　肥後弘千
ダイヤ街老松町朝日通
入院隨意
往診
電話3 五七〇九番
三三二九番
產婆　松　元千代

外科性病
上山醫院
院長醫學博士上山源六
入院隨時
朝日通廿一番地
電話3 五七九五番

同仁病院
皮膚科、泌尿科
外科、性病科
新京富士町二丁目一
電話（3）二六〇六番

本欄廣告一手取扱　滿洲弘報協會營業課

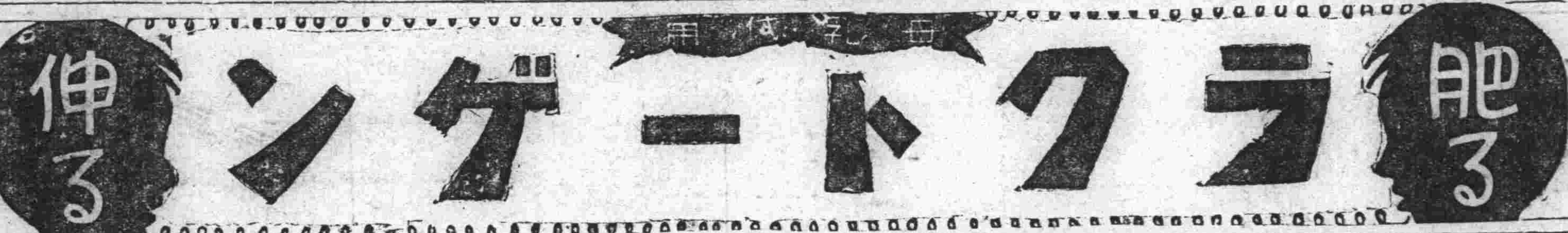

右進呈券切拔ノ上郵券二十錢ト共ニ左記何レカニ御送リ下サイ。
記載ノ品贈呈致シマス。
奉天日本郵便局私書函二四號
ネツスル煉乳會社
大連市山縣通六七
乾卯商店大連支店

券呈進
本見ラクトーゲン
本讀ラクトーゲン
育見
御姓名
御住所

醫療器械
村中兄弟商會
新京建築町一丁目八
電話③五九四八番

滿洲銀行

全滿各新聞廣告取扱
通國
西四馬路
新京本社
滿洲國通信社
案文・案図
製作販製
電2-4620

●日の出を拜む　ノーシンをのむ　それで一日爽快●

奉天浪速通西四條街　グリコ株式會社